本報開設北京宣武門外丞相胡同中間路西門牌四號

晨報
THE MORNING POST

中華民國郵務管理局特准立券掛號認為新聞紙類

●第五百七十七號●

電話南局一千八百八十六號

本報今日出兩大張

◇本報價目◇

○本京每月派送大洋九角自取八角零售每份銅元五枚 ○本國內地每月大洋一元郵費在內日本同價 ○外洋每月大洋一元六角郵費在內 ○以上均逐日遞寄 半年全年照算空函訂報概不作覆 不收郵票

◇廣告刊費價目◇

第一日至三日每字大洋一分 第四日至七日每字大洋八釐 第八日至半月每字大洋五釐 半月至一月每字大洋三釐 三個月九五折 半年九折 全年八折 均以一百字起碼 封面論前價目另議 圖表木戳概按地位計算 以上均係五號字其四三二等號字另議 刊資先付後登

上品瀏陽夏布到京

辦各種圓絲細夏布貨色優美價格從廉 諸君賜顧請至本莊購買無任歡迎 楚寶湘紬莊啟

電話南局二千五百九十八號

諸君認明盒內有價值一角之[illegible]辦貨券者方是的真無券萬勿購買價目每盒大洋一元每料六盒洋五元大盒二元北京前門外觀音寺青雲閣樓下崔氏擁香廬藥房啟

[illegible]服之[illegible]除根永止不再復發[illegible]雙料兩瓶[illegible]二元八角單料[illegible]管一元每料每瓶二元單料一元北京前門外觀音寺青雲閣樓下崔氏擁香廬分發行所啟

明明印刷局廣告

本局設在騾馬市大街丞相胡同曾經警察廳立案領有營業執照所有印機鉛字花邊材料等項俱新由外洋購來字畫端正印刷鮮明如蒙政學工商各界委印一切公私文件日報雜誌講義以及整部著述零星雜項無不定價公道交貨迅速以副雅意 惠顧諸君向本局接洽可也電話南局三三六六號

再版杜威五大講演

杜威五大講演預約期限未滿而書已售罄外省函電定購者仍日有數起本社甚為抱歉茲決定再翻印二版惟該書篇幅太多共有五百頁合訂一冊殊嫌太厚茲擬分為兩本以便翻閱又近來紙價飛漲印刷成本尤貴特將定價略為改定於後

定價大洋八角　郵費每本六分

預約價大洋五角

定於九年十一月十日出版

晨報叢書第四種 社會改造原理

羅素Betrand Russell是一個數學家、又是一個哲學家、又是一個社會運動家。現在羅素底思想、風靡歐美各國。我們中國最近半年以來、斷片實地介紹羅素學說底東西、固然不少；但是羅素自身底著作、如今還沒有的入進來、這真是我們學術界、一件大缺憾的事情。本社因此選擇羅素底著作之中、最精、最美的『社會改造原理』一書The Principle of Social Reconstruction、請余家菊先生翻譯出來、隨譯隨登在第七版。現在全書已經譯完、又把他刊行出來、做本社叢書第四種。預定本年九月十五日出書。現在先行發售預約券。全書約有十萬字。要知道現代社會的人、不可不讀！要知道怎麼樣改造現代社會的人、更不可不讀！！

◇發售豫約券期間自六月七日至九月十日止

◇本書定價大洋五角

◇預約特價大洋三角（郵費加一）

—郵票代用加一—

北京丞相胡同晨報社發行部

邊業銀行各股東鑒

敬啟者疊接各股東來書質問謂本行有濫發鈔票接濟軍餉情事查本行自開辦以來事事穩健發行鈔券尤為謹慎比來時局多故金融奇緊所發鈔票陸續收回殆盡流通市面者已屬寥寥無幾濫發云云全係謠傳至於接濟軍餉一層尤非事實現在本行帳目已在銀行公會公布究竟有無接濟自可無待飾辯總之本行係商業機關各界均有投資決不敢以公眾股東之血本任人挪用特登報端以釋羣疑諸希 察是幸

北京邊業銀行謹啟

北京基督教青年會日夜學校秋季招生

財政商業專門學校（附設打字班）九月九日開學 英文夜學校（附設童子英文班）九月二十二日開學 有志向學者務於開學日前到校為要另有詳章請向崇內米市本會索取

●李慶芳啟事

鄙人經營社會事業非基於施捨之故智純出於互助之觀念鄙人一身需用他人之筋肉勞動待以生存鄙人以精神勞動自効於社會乃當然之結果向來對於乞丐之施食及無報酬之贈貴認為社會上一種罪惡乃往往不明區區之意因貧兒學校及難民工廠之設錯認鄙人為慈善家函牘頗繁竝至紛沓或以借貸為辭或以特薦為託使鄙人精神極感苦痛實為無暇應接且鄙人盡力於社會全部自動非出被動若因人之干求而始予以援助鄙人實恥之諸希鑒原謹啟

●江西指迷堂來京欲談相命者注意

嘗謂天有不測之風雲人有旦夕之禍福苟不研究相命奚以知其吉凶而趨避也是命相之貴於研究者由來尚矣然星相之學至精至微非有專門傳授閱人多多無實在經驗者不足以閱世鄙人世傳星學不惜壯遊以曠覽天下豪傑之士因游中外名山大川未嘗不虛心研究如是者垂廿年略有所得昨由贛訪友來京駐足旅邸倘親朋不以鄙學淺陋欲知趨避者鄙人當掃榻候教俯臨前門外北孝順胡同南口路東會元旅館十七號房電話南局一一九五號

●司法 教育 農商 部認可北京中國大學招考新班生 編級生

（報名處在前門內西城根本大學教務科）

甲 新班生（一）大學文法商各預科又各本科（二）專門部法預科又法商各本科（三）中學科均為第一學年級

乙 編級生（一）大學文法商各預科又各本科（二）專門部法政經商各本科（三）中學科各學年級

丙 入學資格 新班生入大學專門各本科者須大學預科畢業入大學專門各預科及專門部本科者須中學畢業或同等學力者入中學科者須高等小學畢業或同等學力編級各科者須有與所編各該科學期試驗之同等學校修業資格

丁 報名 八月三日至十一日止

戊 試驗

細章在報名處取閱

●北京女子職業學校招生廣告

（名額）本校招收刺繡科四十名縫紉科三十名師範科三十名圖畫科插班十五名（資格）刺繡縫紉兩科已學未學均可惟須粗通文理師範科須有高小畢業証書或具同等學力者圖畫科插班須具有圖畫一年半之程度者（年齡）十六歲以上二十四歲以下（試驗）師範科試國文數學圖畫兩科試毛筆畫水彩畫兩種兼試國文在八月二十九日上午九時試驗刺繡縫紉兩科免試（納費）師範一律每月兩元縫紉科每月習中服者一元習西服者二元刺繡科每月半元一律於入學前合成學期繳足刺繡材料由校中發給其他各科自備（報名）八月一日起報名時須帶最近四寸半身相片並填註姓名住址年歲籍貫於後並交報名費一元（地址）宣武門外赶驢市路南（詳章）來校取閱（附告）本校自下學期起特設刺繡圖畫兩科函授部

●北京高等師範學校教育研究科添招新生廣告

（一）學額 三十五名（二）資格 高等師範本科畢業生高等專門學校畢業生大學本科畢業生及二年級以上肄業生英文能直接聽講者為合格（三）修業年限 二年畢業畢業及格者給與教育學士稱號（四）招選方法 由各省選送及本校直接招考（五）入學試驗 無論省送與直接投考均須經本校入學試驗試驗之科目如左國文英文倫理論理博物通論（六）報名期限 自七月二十日起至八月二十日止除星期外每日上午八時至十一時到琉璃廠廠甸本校報名過期概不收錄報名時須呈驗畢業証書交納最近四寸半身相片並交報名費考驗費現洋一元此項費用無論錄取與否概不發還（七）試驗日期 八月二十五日開始考試（八）費用 免收學費惟食宿衣服書籍講義等概歸自備並須於入學時交納保證金現洋十元

●國立北京醫學專門學校附設產婆養成所招考女生廣告

一資格 體格健全有高等小學畢業文憑或有同等程度者 二年齡 十六歲以上三十五歲以下 三試驗科目 國文及淺近普通學檢查體格 四報名日期 自八月五日起至八月二十五日止可至後孫公園本校塡寫履歷并繳最近四寸相片一紙試驗費現洋一元繳後不論錄取與否概不發還 五試驗日期 八月二十八日上午七時三十分齊集本校考試 六學費 概不收取膳宿自備 七簡章 在報名處領取

●北京朝陽大學招生●

班數 大學預科一班 專門部預科一班 入學資格 中學畢業或與中學畢業有同等學力者 修業年限 大學預科二年 專門部預科一年 試驗科目 國文 歷史 地理 算術 大學預科試加英語 報名期間 自七月十一日起至考試前一日止 報名處 北京東城汪家胡同東首本校 試驗日期 第一次八月十日第二次九月十日 如有曾在大學預科畢業及大學預科修業一年或法政專門學校預科畢業及本科修業一年二年者經試驗後亦可插入相當班次報名時隨帶四寸半身相片一張試驗費二元無論考取與否試驗費概不發還欲寄宿者須先行聲明

●武進湯定之畫例

中堂 [illegible]

單條 [illegible]

橫幅 [illegible]

團扇 [illegible]

冊葉 [illegible]

摺扇 [illegible]

冊頁 ▲每方尺六元

給圖 先潤後繪磨墨加一

東城南小街羊尾巴胡同二十四號 電話東局三一一二四

●鳴謝定門軍警

前者直皖軍興各門緊閉吃緊之處以永定門為最甚皖之潰兵聚於城外勢洶洶要求入城者不勝枚舉然始終未得入城實賴南營參戎劉君竹溪麾下游緝隊隊官李平君帶頭全隊晝夜任城門及城上嚴加防守極為出力且外右五區巡官張君松泉關君潭二君及長警任各街巷維持秩序異常為力故爾商等得以安全定門內無以為報誌特數語以表謝忱耳

中立永 隆源通 永德和 永昌號 萬源德 東增順 後華聲 萬源隆 等三十一家同啟

●學藝雜誌第二卷四號出版

論現代科學革命者愛因斯坦的新宇宙觀……文元模 知識階級應有的覺悟……陳承澤 論信仰……屠孝實 論文……潘方山 社會改造論（續）……楊適夷 救貧叢談（續）……楊山木 光波誘電論（續）……周昌壽 土與種稻之關係……顧復 周建侯 科學的國產物研究之第一步……余雲岫 新思想與農業…… 錯（小說）……沈雁冰 古詩十九首詮釋……雋客 通訊

▲定價 每冊二角半年五冊九角五分全年十冊一元八角郵費每冊二分

▲總代售處 上海商務印書館及各省分館

▲編輯事務通信處 上海虬江路鼎德坊一號

鐵板數推命

由滬到京鄙人遊歷四十餘秋如京津申漢大江南北名儒巨商皆許余以為知音知我者雖蒙枉駕然未明是書詳細者尚居多數每日上午十鐘開館晚六點止寓打磨廠萬福店電話南局三三一

南京金陵大學招考

（一）學科 本科分文農林等科預科分文農林理醫等科又附設師範專科中學部小學部及幼稚園等（二）設備 新建校舍高爽宏曠極宜修學藏書充物器儀完備（三）實習 農林試驗場可供各科學生實習並延聘美棉專家指授改良棉業技能（四）畢業 本科三年得授美國給予之文學士或科學士學位可選入美國各大學院無庸考試（五）資格 中學畢業學班應具相當程度（六）納費 每年學費九十元膳宿雜費一百零五元均分三學期繳納（七）試期 九月七日（八）報名截止 八月三十一日（報名隨繳費五元詳章函索即寄）

注意 此後每年祇於秋季招考一次

商務印書館發行

教育部兩次審定

前六冊 每冊八分

新體國語教科書

後二冊 不久即出

特別廉價◎六折發售

本館編印這部教科書，不止幾個月，教育部就把國民學校命令修改一二年級都要用國語教授，各省已改的學校也是一天多一天。本館不敢說有提倡的功勞，但是這部書已經暢銷各省，都說是很革新很適用。所有注音均照教育部最近規定的修正。教育部第一次批，還是暫時審定，第二次批已是即予審定。請看兩次的批詞就曉得了。

【第一次批】 是書專為國民學校練習國語而設，用意可嘉。第一冊支配注音字母，完全納入，並加練習各課，具見苦心。惟事屬創始，究竟是否適宜，須俟各地方試驗之後，方可確有把握。應准暫時審定，作為國民學校練習國語試用之書。仰該館徵求各處對於是書之意見，隨時參酌修改。

【第二次批】 此書前交國語統一籌備會審查去後，茲據該會呈稱：此書為國語教科書首先出版之作，椎輪大輅，實開國語教科之先聲。上屆送部審查，業經准予暫時審定在案。其中簽示各條，業已修改，自應即予審定，以為國民學校教科之用等因。查該會審查此書，尚屬允洽，應即准予審定，作為國民學校用書。俟彙案公布可也。

現在這部書的第五第六冊已經出版了，第七第八冊也快要出版了。今為提倡國語起見，特於陽歷九年六月一號為始，年底截止，照定價六折發售。每冊祇售四分八厘。

館(210)

●廣東同生照相館

▲專向歐美直接定購上等原料故出品優美卓著公府部署每有盛會必招敝館前往攝影歷任總統及各名人照片搜集無遺照像放大玲瓏精緻不惟有口皆碑且於國貨展覽會時蒙農商部賞給金牌頭等獎章照相室光線合度招待員格外週到諸君欲得合意之小影者請隨時光顧是幸

▲本號在前門外廊房頭條 分號在中央公園內

電話一五百廿四 一九三九號

●推拏聖手

許蔭輔先生暨其夫人熙鄘如女士精按摩術凡藥餌不治之証經施以手術輒奏奇效刻下在京懸壺男女分診同人等知之有素用綴數語以告世之有採薪憂者從速往求之勿失交臂 先生寓崇內方巾巷中村子胡同門牌二號

羅博如 李寶蓮 韓滌賓 同啟

●人事預言大家 劉懶傭歸國問世？

▲中外科學相術 ▲諸君疑我言乎 ▲與衆大不相同 ▲請即盡一試之

今將相外別傳之八大特色附後……（一）知所生時辰之刻度分秒（二）知政軍學商之何界人格（三）知父母生年死年（四）知兄弟幾位幾母所生（五）知娶妻納妾生子之年（六）知過去未來成敗事實之真相並其年月方隅（七）知眼前心機趨向能預斷成敗結果指定進退方針（八）知壽限終何年月（相費）起碼五角細批另有詳章（相額）每日祇看六相（時間）由早十鐘至晚七鐘時外恕不接待『本相士代教以上八大特色之真訣』諸君欲學此術七日即能畢業學費面商或賜函預示顧酬若干力量自定亦可（住址）西河沿中間路南順興客店（電話）南局七百六十三號

北京豆食製造所

（森記）研究製法

鮮牛奶（當用之物）

豆精乳（強身卻病）

豆咖啡（第一補品）

▲衛生牛奶每瓶大洋六仙 ▲按月三十瓶一元八角

▲豆精乳每卅瓶大洋九角

▲豆咖啡每罐大洋三角

此品我國土產 返老還少之功

開設西長安街西頭路北 電話西局五百九十四號

開成豆食

開成豆食製造精良餅乾豆酥豆乳豆糖居家必備行旅乾糧價廉物美勝過高粱滋養料足消化力強○立業四載遐邇名揚阻塞漏卮盡我特長實業之母粮食之王各補食品另載詳章愛國志士盡一試嘗

北京

順治門外教場口 開成豆食製造所 電話南局一〇九一號

謹白

本社緊要啓事一

八月一日本報增刊第一張之安福議員表據該俱樂部油印原本翻印並未增改一字乃日來頗有投書自辯或謂並未接收黨證或謂早已脫離關係者此種入黨脫黨之手續應向該俱樂部自行交涉與本報實屬絲毫無干其必欲藉登本報自白誣枉者有廣告價目在請卽查照辦理所有來函恕不一一答復

本社緊要啓事二

時局起重大變化有心君子凡以討論解決之論著見遺僉所歡迎其經本社認爲有發表之必要者卽登載新聞之前以便觀覽惟標明時論二字與本社社論區別以明言論之責請閱者諸君注意

本社緊要啓事三

本社照章向不收受郵票而近來屢接各地來函多有以郵票代折現欵者現此項積存郵票爲數甚鉅而用途又少虧耗實大茲決定自八月一日起如有以郵票代折現欵者概卽退回不收其遠僻地方匯兌不通之處亦僅能以一分以下郵票爲限特此聲明

本社緊要啓事四

杜威五大講演一書現已裝訂完竣預約諸君請卽携券來取可也

時論

中國武人政治之必然的滅亡

（羅琢章）

歐洲自資本主義的經濟組織成立以來。凡資本國家生活之要義。一曰富國。一曰強兵。富國乃其目的。而強兵則達其目的之方法也。當是時、世界各國之政治組織。有兩大趨勢。卽其一、建築政治於民衆之上、其二、建築政治於武力之上、前者謂之民主政治。後者謂之武人政治。如英法美是。如德俄日是。此次掀天動地之歐戰。由經濟方面視之。可謂爲國民經濟利害衝突之戰爭。而由政治方面觀之。可謂爲民主政治與武人政治之戰爭。戰爭中間。俄國瓦解。戰爭結果。德奧屈伏。由此可知武人政治組織。已不適于現世之大勢矣。

夫武人政治之不足恃旣如彼。然則各國武人政治之組織。果據如何之理由而成立乎。依余考察。凡眞武人政治之成立。（眞武人政治、對於假武人政治而言、前者如德日是、後者如中國土耳其是。）大槪應特別情事、及特別時代之要求。彼德俄日諸國者。其國民經濟及知識之發達。遠在英法之後。地球上之土地。多爲他國捷足先得。迨國民經濟發達之後、內力已充。而外無可洩之尾閭、不得不思用武力以爲發展。故就國民經濟方面視之。固有不能不引國民向外競爭之勢。而就國民之知識程度觀之。尙無運用政治之能。于是有識之少數貴族階級。應時勢之要求。當然居於指導之地位。而欲盡指導國內與競爭國外之能事、卽不能不組織强大之武力、以爲其政策之後援。此實近代武人政治成立之根本原因也。

洎旣成立之後。其所表現于政治上最大之特色。則權力統于一尊。秩序有條而不紊。使一般國民爲機械的生活。凡實業之獎勵。教育之設施。幾無不以軍事爲歸、治國民中有一部分之覺悟者。漸知武人政治之非。於是結爲團體。發爲議論。攻擊武人。主張民治。對於武人階級。另成一種民衆階級。而一國之內。遂發現兩大階級之對立矣。

然而新民衆階級旣經發生。旣經成立。而武人政治組織。不卽因之而遽崩毀者。何耶。蓋當此之時。在民衆方面。尙有一部分具保守之見。雅不欲無端而卽改造政治之根本組織者。同時在武人方面。則大發揮其軍國主義之哲學。對於一般國民之鼓吹。則謂非武人政治組織。（卽軍國主義政治組織）必不適于競爭之大勢。以此兩因。是以武人政治組織。不因民衆階級之成立而遽倒壞。惟對於新民衆階級、負一定之責任而已。其責任維何。曰担保對外競爭、必獲一定之勝利是已。由此觀之。凡武人政治組織之國家。對外苟一日無發展之可望。則其政治之根本組織。卽有瀕于崩壞之虞。此觀于德俄政局之變、而可知矣。豈僅德俄而已。吾在日本時。有該國民治運動者某君告我曰。『余甚希望日本速與外國一戰而敗北。以促成吾人理想政治之實現也。』而日本之武人政治。今已失其大部分國民之同情。由此可想見矣。

由上所論分析的而重述之。第一、近代武人政治之成立。因其國民無採用政治之能力、而應對外競爭之大勢也。第二、民衆對於武人政治組織根本懷疑之時。則執政當局。對於一般國民。必有使國力向外發展之担保。第三、不能踐其言時。終必歸於覆滅。而政權還之國民。此三者、乃近代武人政治興滅之經過也。

近四十年來。世界之歷史。列强帝國主義勃興之歷史也。在此時代。無論民主政治國家。無論武人政治國家。皆有大外交之運用。大軍事之組織。其對於弱國之外交。必籠絡其權勢階級之人、於自已之手、而利用之。而同時在弱國權勢階級方面。亦有藉外力以制內之必要。中國假武人政治（對德日等眞武力政治而言）之成立。受列强帝國主義之影響。最有力焉。今者歐戰結果。俄國瓦解。德奧屈伏。日本惴惴焉朝不保夕。（指武力政治的日本）全世界皆有捲入民主政治漩渦之趨勢。彼假武人政治、向恃外力以自存者。今則冰山已倒。奥援無存。其結果不捲入民主政治漩渦中而不止矣。夫一國之生存于世界。猶之個人之生存于社會也。個人之意志行爲。率皆爲社會制度所支配。國家之生活狀態。亦率皆爲世界大勢所左右。當歐戰前、世界有民主與武人兩大政治組織之對峙。中國之民衆支配階級、尙未成立。卒之演成假武人政治之實現。世界大勢依然也。今者當世界武人政治破產之秋。又適當中國市民階級成立之時。（參閱本月十日本報所登拙著中國政治之根本弱點及現在之新趨勢一文、）則中國民主政法之實現。蓋亦潮流上當然之結果也。由此觀之。中國之武人政治組織。蓋已瀕於必然的毀滅之運命矣。

夫中國武人政治、因受世界大勢之影響。不克自存。旣如上述。然則於此之外。更有受國情之影響者乎。曰有。請言其故。

無論何國。凡欲武人政治之根本鞏固者。必先使國庫負担巨額之軍費。彼眞武力政治國家。其軍費之負担。皆責之于一國之國民。然而假武人政治國家。其軍費之來源。率皆仰給于外債。中國武人政治成立以來。非如德日諸國、發達國民之產業、增進國民之富力者。不僅未發達、未增進而已。且一般國民生計。日漸蹙迫焉。是以當兹外債斷絕之日。兵士卽有枵腹之虞。此所以近年來因欠餉而致兵變者、時有所聞也。

因軍費支絀之故。而爲一國武人之首領者。見全國軍事勢力之難盡維持也。于是不能不擇其較親信者而偏重之。餉有所籌。則必先此。因此之故。而其他之軍人。見首領之不我信也。則怨發于外。自危于中。一遇利害之不相容。卽不免倒戈相向。于是乎軍紀亂矣。夫權力之統于一尊。乃武人政治組織之特色也。今武人之內部秩序不能維持。斯卽武人政治組織之所以必然的歸于毀滅也。

由此觀之。中國武人政治組織內部所生之矛盾。已足以殺滅其本身而有餘。雖欲維持之。而不可得。且中國武人階級。非有列强武人之知識。而自武人政治成立而後。國旣未富。兵亦未强。換言之。對內旣無整頓之功。對外復未盡防禦之職。社會秩序。國民生路。被毀盡矣。國民恨之。已非一日。其所以未倒之者。時機未熟耳。今者外之有全世界民主政治化之趨勢。內之有市民支配階級之成立。于此而猶聽武人之專橫。乃人類天性上之所不許也。故今日市民階級如有取武人之支配權、而自代之決心者。其易有如反掌耳。

余于本報十號、旣畧論中國政治之新趨勢、爲由武人之支配階級、而移于市民之支配階級。本篇卽根據前論、說明武人政治之所以崩。下次將就市民政治所以興之理由。爲國人一畧陳之。

緊要新聞

日人反對廢止軍事協定

▲無非欲駐兵滿洲

廢止中日軍事協定一事外間喧傳不一昨經切實調查知此案在邊防處裁撤時曾經密函移交陸軍部請其負責辦理該函略謂查中日陸軍共同防敵軍事協定原議俟宋支隊撤退後卽行廢止日本武官東少將亦認時機已到此中情形當經分別行知在案現在我國派赴俄境軍隊雖已完全撤回國境而本處業經奉令裁撤交涉取消協定一層實屬無從進行茲將關於中日陸軍共同防敵軍事協定實施上必要詳細協定交換正文二冊及解釋終了時期交換正文二份暨中日陸軍共同防敵軍事協定印本七十冊詳細協定印本八十四冊一併函送貴部查收見復並希查照可也等語陸軍部接據上函正擬向日本方面開始磋商乃未及實行卽接得日少將東乙彥非正式通告大致謂俄境華兵雖已撤退但西伯利亞之激黨勢力日見蔓延滿洲里方面情勢岌岌尤屬可慮所有中日雙方前派之軍事聯絡員以及各種辦法均應照舊存留等語自有此項通告交涉進行遂以中止現當局擬議應付策略尚未完全決定惟聞濟南省議會昨有一電抵京分呈府院謂軍事協定久宜取消全國人民異口同聲務懇設法進行以慰衆望而保主權云

政府意想中之國民大會

政府對國民大會之意見據各方面傳或曰尚在審慎之中或曰確有預備之意要皆空洞渺茫了無實際表現昨據公府消息總統於靳揆入府之時曾示意籌備國民大會之手續開有下列三項之限制（一）國民大會會期限於明年三月一日於正式國會開會之日以前閉會（二）國民大會不得制憲（三）國民大會不得影響元首地位並聞已令內務部依此限制着手擬訂國民大會之草案此說亦不知確否特以政府中人頭腦揣之或亦近似耳

美國擬加入管理中東路

▲以我國無保護該路之力

中東路管理權經鮑督收回之後雖由主管官竭力維持然警耗頻聞迄無安寧之日蓋以某國野心勃勃時思染指加以鬍匪充斥出沒無常茲據華盛頓電訊美政府對於應付中東路辦法刻由政事堂提出討論認爲中國並無管理與保護該路能力決擬共同管理俾資維持云云

遠東英商聯合一致排日

日官逮捕英商—英商會提出抗議—英人聯合排日之時機已到

上海八月十八日電云前日本以英人蕭氏 Shaw 與韓黨通謀作亂拘捕看管現上海英國商會致書該管署英總領事抗議略謂蕭氏爲英國商會會員且又爲商會署名各英商之安東經理員前此商會對於蕭氏之被捕所以毫無動靜者以日本處理此事必有一種解釋足表見其多少之理由乃現查漢城八月十日及東京八月十三日兩次所發表此案之解釋書殊不足以饜人意蓋觀於下列各問題則日本處置此事之不當可以推知（一）蕭氏援助韓黨反對日本日人如早已探悉何以不向英國外交代表提出抗議（二）蕭氏赴韓旣無護照日人何以不加扣留迨返至安東時始行拘捕（三）依上述二條件則現加蕭氏以拘禁有何理由可言現英商會委員會對於此案意見無論蕭氏與韓黨通謀作亂之說是否屬實而日本當局之行動實可謂爲極端之橫暴該委員會又以日本官吏向來對於南滿英僑施以高壓不當之手段其例甚多已數見不鮮故覺此案非徹底追究則英人於該地經營事業實無從脫日人之騷擾且在該處之英僑無辜而加以如此拘捕並任意執行下獄以後在中國各處從事反對日本之英僑如有一赴日本卽可遭此等之待遇矣現該會徵集所有證據已證明日本官吏對英民之態度實爲吾人所不能忍受遠東英商聯合一致以反對日人此種行動其時期業已到矣云云

俄軍長驅直入波蘭

▲各重要砲台多被佔領

柏林八月十六日電云據報載俄軍於波蘭覆道方面仍繼續進行多數鎭市已被攻入而『拉恩』之各重要砲台亦破佔領云

英議院中之大爭論

工界遵守國際聯盟—首相登台强辯—議院通過休會

倫敦十六日電云英國工界以政府援波攻俄釀啓戰端議決一致罷工抵制已設立實行部 The Council of Action 以執行罷工議案之機關下院工黨議員克里尼斯 Clgnes 在議院發言謂世人以工界設立實行部以罷工爲禁止對俄宣戰爲違背憲法不知國際聯盟盟約亦爲憲法之一部分今未付聯盟議決而擅行與人宣戰是謂違背憲法如政府不遵守此種憲法以破壞和平則工人認爲有防止戰爭之必要時自不能廢棄其罷工之權利也 首相魯意喬治答辯謂國際聯盟之成立英人之力居多政府亦贊成國際聯盟之行動以會員全體同意爲條件而此次俄波戰爭各國所採之態度殊不一致故國際聯盟之所爲不能有加於前日之最高會議現俄國聲言不受國際聯盟之干涉乎克氏對於工界所設之實行部爲之辯護實屬危險蓋工界現已立成一團體聲言將自訂一部分之憲法以爲一己之用此種憲法吾等不能提交議會蓋彼等已視國會如無物也此後吾英之憲法可稱爲包有實行部之一機關專代表社會中之一部分矣此實對於民治主義爲一極可懼之挑戰然此種挑戰無論何政府未有不迎擊之也云云又電云羅邦那動議國會休會 直至十月十九爲止已一致通過云

法向美磋商借欵

▲欵額一萬四千七百萬元

紐約八月十七日電云法國財政總長所派代表巴亞底爾『Parmentier』氏現已行抵紐約係與美國各銀行及摩根 Morgan 磋商借欵一萬四千七百萬元云云

周自齊有赴美接洽借欵說

昨傳新財政總長周自齊行將赴美一節茲據外人消息刻已證實周氏係代表中國赴紐約參與十月十一日之新銀團會議接洽借欵蓋以目前財政困難已達極點非向新銀團借得大宗欵項現內閣決難爲無米之炊云

衛戍總司令更易說

▲易人不如裁缺之正當

衛戍總司令王懷慶對於收束近畿潰軍及保護京師地方治安頗爲出力曹張兩使對之亦甚接洽故曾有以王督皖之議兼可藉以騰出衛戍司令及步軍統領二缺近聞王氏督皖一說已難見諸事實而衛戍司令一席亦擬另以張景惠或馮麟閣充任惟一般頗多主張乘此高唱減政之時將衛戍總司令部與步軍統領衙門合併爲一以節糜費而便統轄云

裁員聲中之各機關現狀

▲裁併冗官兼職之說

淘汰冗員裁撤駢枝機關兩事已見昨日明令其各機關奉行情形大概如左

（一）財政部 周自齊昨將總統明令當卽照印多分分發各員令其自開履歷有無兼差兼職情事以便分別去留並通飭所屬各機關遵照辦理云

（二）參陸部 靳雲鵬主張減政之主要人物聞對於該部現特組織一委員會審查諮議差遣候差並以李鍾岳爲委員長將各照相人於本月發薪時由部以快鏡照相以憑稽核而杜冒名頂替及一人領雙分之弊並將派密查員隨時舉發一面並發履歷書令其自填履歷以憑審查

（三）交通部 交通部員司當民國五年許世英任時每月[illegible]支[illegible]文任外人員不止兩倍故每月[illegible]支須五萬以下自[illegible]長以來所添額在十萬以下現據葉恭綽所言對於顧問諮議行走等人員議行淘汰預計每月[illegible]支數目不得超過五萬以上

（四）教育部 教育部[illegible]初成立之時係范源濂一手組織其[illegible]部七八十人[illegible]無[illegible]經近湯蔡張諸總長員額間有增加然皆爲事擇人亦非巧立名目自傅嶽棻代之乃大[illegible]之門該部向設編纂員七八人而稍增加至三四十名之多向設辦事員五六十人而傅增加至百數十人之多此外尚有所謂諮部辦事者有所謂譯寫員者種種名目不勝枚舉其中並有一數人員係以[illegible]部部員兼充僅來部畫到支薪並不辦事現已就職中央又復有裁員之令所有傅嶽棻派委各員無不異常恐慌云

（五）國務院 總理已定將院中顧問諮議參議上行走等人員分別裁撤[illegible]科主任[illegible]於十八日[illegible]合計[illegible]員[illegible]惟結果[illegible]云

（六）審計院 自接院已指定協審員若干人專事[illegible]察兼差之人以便糾彈云

又此次裁員中央先[illegible]手者卽內次何煜前[illegible]次權量之交換顧問均已撤消此[illegible]行走[illegible] [illegible]

和議之人地問題

聞政府對於和議問題經迭次籌畫結果業已擬定進行辦法（一）致電李總代表於溫唐中擇一承認以便開始協商（二）分代表方極業已在紛須物色人員補充其餘各分代表或因公務繁身或因嫌疑離職亦須更動（三）和會地點擬設於南京惟仍去電徵西南之同意一俟以上三項妥後之後卽當開始接洽又一消息則謂分代表必有更動其尚成問題者殆祇須何人主政耳聞李純昨有電請示總統由國[illegible]總分代表問辦法順利起見已電覆李氏命以總代名義保薦再由政府委任其南方代表問題唐紹儀爲總代表另由軍政府加派溫宗堯爲副代表並請北方亦加派一副代表以昭公允此說近日極占勢力現由分代表施愚及陸榮廷所派之黃自希等分頭疏通大有成議之望又地點一題確有改上海爲南京之說亦有謂將來天津開會者則恐非事實云

天氣

中央 八月 氣壓 溫度

昨日天氣 平均七百五十三公厘一二 最高七百五十四公厘四二 最低七百五十一公厘七二 平均二十八度四 最高三十五度九 最低二十三度〇

冠蓋往來

▲東站出京 鈕錦葆 中十點 丁乃揚 黃贊熙

今日英美金行情

[illegible]

銀錢行市

八月十九日 中國票 五二七 北洋銀 七〇一 交通票 五二七 金票 一九二

北京證券交易所

[illegible]

船期一覽

奉天丸 大連往上海 八月二十號

預報 象台
晴轉漸陰
本日天氣 氣壓高 溫度低 風向北 當多 風力最大每秒約二公尺至四公尺

▲西站出京 王之春 [illegible]
▲西站來京 李青山 田鎮南 楊文愷
八月十九日

▲花旗銀行 [illegible]

新銘商招 由大沽往上海 八月三十號

新總理見總統之所談

靳總理於十八日午後七時晉謁大總統首陳過國民大會事件以近日來南北各界函電日必數起在政府方面既未便阻止亦未便顯然提倡嗣陳裁員問題謂以中央方面首力辦去決無若何阻礙但各省是否能同一辦法應請指示元首命交閣議再加討論靳揆又陳裁員裁兵同時進行即仲珊雨庭亦頗贊成者不妨由政府訂一辦法徵集曹張兩帥意見互相研究決不至發生異議此外如國會應如何收束總須面面顧到財政應如何整頓總期不仰外債討論許久靳揆始退出遂往奉天會館與曹張兩使共聚一堂再爲詳細之討論云云

岑陸對和議所發之難問

聞李純昨有密電抵京轉陳岑春煊陸榮廷等意見要求中央對于下列問題予以明白答復（一）新國會是否決心解散其解散方法如何（二）舊國會可否設法存留如實不能存留對于舊議員之處置如何（三）新舊國會如果概行解散則制憲之辦法如何以上係關于法律問題者至事實方面亦有種種質詢內容當秘尚待探查並聞李督電末聲稱已派文華入都面陳都見該員到時請賜接洽云云

改設直魯豫巡閱使議決

取消四省經略使改設直魯豫三省巡閱使問題聞昨日閣議會議及此結果仍以直督曹錕兼任即日呈請明令發表云

五大軍區說又在擬議

日來靳揆對於劃分軍區實行裁兵各事迭與曹張兩使詳爲討論聞其結果裁兵入手辦法由直奉兩軍首先酌裁以資提倡再令各省繼續仿行　至劃分軍區辦法擬將全國分爲五區以東三省爲第一區直魯蘇豫爲第二區皖贛閩兩湖爲第三區山陝甘爲第四區兩廣川滇爲第五區云

田中玉兼省長後之綜核

▲大減省公署之開支
▲發見屈映光之弊竇

魯督田中玉昨有篠電抵京原文略謂奉令于十四日兼領省篆遵即查核省署每月經費一萬一千六百餘元確爲行政必需之用此外又有外交密查兩費各支四千元值此省庫奇絀應事節流當經核定自九月分起每處月支一千元其餘六千元應即撤廢以資撙節聞田向人云　前項密秘費係屈映光巧立名目實即安福部之黨費

陸軍次長之人材濟濟

▲內海法蟬聯無問題
▲惟外次尚在物色中

新內閣閣員已先後就職關於次長問題除已發表者外僅外交內務陸軍海軍司法五部尚未擬定就中尤以陸軍兩席競爭最烈前傳將屬諸丁錦李鍾岳二人確係靳揆個人之主張迨至前日上午各方面援引者竟達四人之多丁李之名遂不得不落孫山之外而該四人中本部司長居其二　一爲軍學司司長吳昭麟一爲軍衡司司長金紹曾其他二人則爲直奉軍之重要人物昨由閣議提出討論僉以本部司長升任爲較妥　至內務海軍司法三次長確爲舊任之蟬聯惟外次一席仍在物色中云

馮玉祥派員來京

▲並攜有時局計畫

第十六混成旅旅長馮玉祥抵漢後對於時局善後計畫迭有派員來京向政府陳述一切茲聞馮氏昨復來電云職部困居湘西艱苦備嘗現已脫險抵漢幸無殘缺所有經過情形曾經先後電陳在案然文牘究有未盡茲派團長張之綱入都面陳一切並攜玉祥所擬之解決時局計畫書一束請陳鑒核張團長抵部務乞賜予接見指示機宜云云

閩省軍事要聞彙誌

▲岑陸攻閩之內幕

據香港電訊云此次岑陸之決計攻閩名義上雖爲驅除安福餘孽實以南北和議之時機刻已成熟故亟乘此未行正式開議之時謀擴充其地盤岑氏刻又調集大部軍隊不日即行出發云

▲南軍分三路進攻

南軍籌備攻閩詳情迭經刊報茲據某方面所接粵探密報謂軍府此次對閩用兵因南北和議尚在繼續進行不便由軍府下令討伐決定仿照襲湘先例一面進兵一面聲明係屬局部問題與大局無關至其軍事行動業經岑陸商決者如下（一）以沈鴻英爲總司令統率韋榮昌所部及自己所有之陸軍混成旅會合劉志陸及潮梅道尹李國治所部分布於饒平玉屏由白堠柘林等處擬越老虎關柏嵩關而入閩省平和雲霄詔安等縣以澄海潮陽兩處爲大營業由海軍代運桂軍六千餘人先至汕頭聽候指揮（二）以方聲濤爲左翼司令統率所部滇閩各軍及馬濟所部之桂軍由粵省永定上杭武平龍巖等縣直趨福州之背所有該軍不敷槍械已由兵工廠補充齊楚（三）以呂公望爲右翼司令組織海軍陸戰隊並統率所部浙軍及劉志陸莫正聽所部由粵省紅螺山拓林樟林浮山外字山等要隘而入閩省詔安沿海各縣此外尚有李根源所部則編爲後路策應統計全部兵力共一百十六營現前鋒已抵閩境陳烱明見勢不敵亦已宣言助桂云

▲陳烱明將聯粵去李

粵軍攻閩之說近已節節進行陸海軍兩方面均已陸續出發爲夾攻之計畫日前軍政府並致電陳烱明請協同爲去李之運動事成當以省長一席相讓但陳以刻下在閩勢力已奄有全省之半頗願保守其固之地位故未表示贊同當以餉械不足爲辭復電婉却惟又恐粵軍之壓境當將新編軍隊六千人名曰靖國軍警備隊藉口防邊開往閩邊意圖防禦但近觀粵軍聲勢極盛恐非其敵遂一變其目標將防邊軍轉向福州進發至其態度是否聯粵去李刻下尚未明瞭然與李厚基則已決裂聞李昨致政府一電略謂陳烱明禍閩累年廣州軍政府攻閩是否驅陳行動厚基除電止廣東軍隊進行外已切實防範陳之行動究應如何應付祈速示機宜云云李之此電是否事實雖不可知惟陳李既已決裂則以粵軍之兵力益以陳烱明之援助李之地盤恐亦終難自保云

▲陳烱明佔領饒平

據某處所得情報陳烱明於十五日前進已至平和許崇智於十六日入大浦城前防並已占領饒平云

鄂省之軍事善後會議

鄂督王占元因軍事善後事宜特於前日在署召集各要人開聯席會議討論一切善後辦法列席者有第八師長王汝勤十八師長王懋賞代理第七師長吳新田第四混成旅長劉佑龍十八混成旅長趙榮華二十一混成旅長孫傳芳杜鎮守使鴻賓劉鼎臣宋廷樑兩旅長及團營長等亦奉召列席對於鄂軍提前實施善後討論極爲完密結果決定下列三項（一）爲兵額之規定王督以此次堵截潰兵於遣散之中酌予提留編練鄂軍原屬一時權宜茲擬定本省軍額第一實行恢復鄂軍第一師就鄂軍一二兩步兵旅爲根據再就此編之兵提選騎兵一團砲兵一團工輜各一營機關槍一連以完成之當因擬以孫傳芳升任師長所遺十一混成旅長一缺則以軍務課長楊文愷署理另以陸軍第二混成旅長劉躍龍一部歸編鄂軍第五混成旅勤加訓練收爲地方主軍俟大局底定以本省團兵任本省防務不致專恃客軍且於改編之時將疲弱者切實裁汰（二）爲將校之養成　張吳兩部裁汰之軍官凡深明大義自行報歸者均收留軍署差遣批給津貼當即寬籌出路查接收各師旅中於術科學科概少研究擬就差遣二百餘員組設將校養成所使得肄業學術功課畢業後輪派該師旅擔任訓練俾成健卒（三）爲軍餉之畫清　此數年間因湘事發生津保戰潮繼起凡留鄂客軍均係鄂省墊籌軍需餉昨王督訓令各將領以鄂庫掃空借無可借並無再墊之餘力一面電部催還墊款一面劃清國地軍餉自九月份起凡屬鄂省地方軍隊仍由鄂庫籌放其屬中央管轄入京向陸部直接守候免再臨時則飭各師單銜部院隨派軍需官困難各將領首肯照辦云

謝米諾夫欲擾亂蒙邊

據政界密訊哈爾濱偵探報告自外蒙取消自治後俄國方面頗不滿意　刻下謝米諾夫對於外蒙極爲仇視因外蒙與謝原有密切關係今則取消自治殊覺失利故目前以中央多事蒙邊空虛極擬思逞以圖大舉　請即飭黑督設法嚴防云云

山東歡迎美議員團詳誌

（濟南特約通信員冷眼）

山東是中日外交發生地所以美議員團對於這塊地方非常注意美議員是通過山東保留案的主人所以山東人這次歡迎全出至誠毫沒一點矯揉造作這次山東人的歡迎就形式上辦得很完備和上海南京方面大致相同就精神上講因爲山東人和美國議員有特別的關係所以更覺十二分親密又因爲仇敵的鄰邦常常拿權勢壓迫我們這一方面親密的程度提高更現出仇敵方面的奸險可惡自然足以激發我們反抗的決心總一句話這一次歡迎的結果中美兩國人士都高興到極點某國人相形見絀神氣都非常頹喪這是山東歡迎會上的特別現象記者在沒敘歡迎會實前先聲明這幾句話

美國議員團原定於十二日晚九鐘到濟各界早已公推代表前往迎接屆時政學紳商各界齊赴車站預備歡迎臨時忽接電報說議員團因遊歷泰山爲時已晚本日不能到濟明晨準到十三日早八鐘議員團果乘專車到濟各機關團體人員齊立車站旁邊拍掌歡迎計參議員一人衆議員十八人前駐華公使芮君現任美使館參贊某君及美議員眷屬共五十二人先由招待員引導至休息室茶點山東外交特派員施履本致歡迎詞前駐華公使芮君致答詞表示謝意招待員預備濟南大飯店爲該團下榻處因該團眷屬等意在游歷即各乘車在商埠馬路爲極緩之旅行參觀濟南社會狀況美議員某君在途中對全體學界爲極懇切之演說大意謂近來聽說中國學生都從事救國運動還是很好的現象但是中國政治社會各方面的事很多都還沒就軌道青年的責任實在非常重大很盼望諸君把國家的事放在自己肩上繼續進行更盼望諸君多尋點機會到美國留學研究點眞實學問自然於救國上生很好的影響演說畢　全體學生歡呼萬歲十點該團參觀齊魯大學十二點軍民兩長設筵於軍署　軍民兩長致歡迎詞大意說東西有兩大共和國美國是先進國類似一個長兄中國是後進國類似一個幼弟自然幼弟借重長兄幫忙的地方很多深望貴國人士常常指教美議員某君致答詞大意說中國最缺乏的資本美國定能與以極大的援助開發中國的富源三點參觀第二師之技術隊五點商界同人在大明湖中之古歷亭預備茶點開歡迎會由商會會長張子衡讀歡迎詞美參議員司爾茂致答詞說貴國此次歡迎敝團的盛況歷史上很不多覩當亞利山大征服小亞西亞時曾預先派專員調查小亞西亞的狀況及亞利山大回國後說專員調查的報告決不如眼見的眞切此次貴國歡迎的熱誠我們回國後報告給家族無論怎樣解說總難使我們的家族充分明了我們現在心裏的感激實在非言語所能形容貴國的領土寬闊天然豐富商界諸君能自用全力去開發他改良他將來得的利益很難限量這是中國目前最重要的問題也是世界和平能否保持的重要關鍵望貴國人特別注意晚八鐘各界聯合會在商埠慶商茶園演戲設筵開歡迎會由省議會鄭議長讀歡迎詞大意如下中美兩國國體相同人民的精神上異常接近兼之山東問題在和會上成爲世界問題又蒙貴議員等熱心贊助我們山東人對於貴議員團尤具有特別感想所以鄙人今代表山東省議會教育會報界聯合會律師公會學生聯合會表示極誠實極懇切歡迎的意思從貴議員來華的消息傳出山東人就非常盼望今天果然來到山東我們的欣幸是很大的我們的歡迎不僅是普通邦交上的應酬歡迎是一種極有價值極有關係的歡迎我們歡迎的要點有四個（1）對於貴團本身上的歡迎議員是人民的代表諸公此次來華當然能代表貴國全體人民的意思當然能表現貴國人民的眞精神所以今天的歡迎貴國的全體人民就是歡迎貴國的[illegible]精神兩國民意必然更爲接近兩國邦交必然更爲篤厚（2）對於團體上的歡迎中美都是共和國但以資格論貴國是先進國我們可以取法的地方很多諸公又是立法機關的人員對於國家組織上必能發揮許多新義來此次來華自然對我們有所指導糾正我們也可稍有供獻互相參考這是我們所希望的諒亦諸公所同意的（3）對於文化上的歡迎思想發達的速率以貴國爲最快貴國現在實爲最新文化的中心中國的文化現正在饑荒時代有待於貴國幫助的地方很多況且山東是中國古代文化發源地也就是東方文化發源最重要的地方我們注意山東不僅是保存領土的觀念實在是要保守中國的文化也就是要爲世界保存東方的文化將來人類的思想越見進步必能將東西文化融化爲一我們很希望今天的歡迎就是中美文化融洽的一個紀念會也就是東西文明統一的一個紀念會（4）對於人類將來的歡迎貴大總統首揭正義人道的旗幟爲世界倡雖理想和事實暫時不能完全符合然人道的昌明必以此爲導線貴國爲山東問題極力爭持不僅是中美邦交上的關係實在爲人類爭的公道豈僅只我們中國感謝大凡世界上有血氣的人誰不佩服呢在中美兩國邦交上我們實在不敢要求貴國格外援助爲東方文化計爲正義人道計我們很希望諸公對於山東問題常常注意鄙人言語粗率還請諸公原諒美衆議員司太姆致答詞敝團此次蒙貴國如此的優待鄙人謹代表敝同人致答詞表示謝意美國人最初的目的是想把美國造成一個眞正共和國幸而能達到目的現在美國的共和程度算很健全了中國也幸而能建設成一個共和國家然而不完備的地方很多美國人拿着餘力幫着後進國去發達這是美國人對於人類應盡的責任美國法律不經上院通過爲無效通過山東保留案的時候得三分二以上的贊成我們的意思除非山東案能保留決不通過和約　敝國大多數人的意見都是這樣不知道歐洲和會上一班人將山東權利送給日本人他們究竟具何心肝許多人說國際公法是法律其實全是有金錢有武力的人所製造的僅想拿着國際法拘束其他小國他們自己却仍然可以自由行動我們很盼望國際間發生一裁判機關有強制力和國內司法機關一樣我們更盼望世界上國際聯盟實現國際聯盟的組織也不見得怎樣困難大可以借上國合衆國各聯邦的組織作個榜樣美國加入歐戰犧牲的性命大約在二十萬以上犧牲的金錢大約比中國現在的國債多好幾倍目的爲的是什麼呢就是想叫世界各小國拿着他們自己的力量治理他們的國事不受別國的壓迫也不受別國的干涉我們到中國後已經得了許多材料足以免除從前的誤會將來我們回國後一定極力傳佈中美邦交一定一天比一天親密我們很感謝大家優待的一番厚意演說畢並以各界名義將山東出產之昌邑繅玻璃器具綉花及嵌銀絲之雅玩手杖等若干分贈議員團十一鐘各界仍排隊到車站歡送議員團晉京省議員王洛平又向該團發言謂先生早間訓勉敝國學生多往貴國留學敝省同人早有此意前者省議會通過增派留美學生議案官費生十人補助生十人官費生沒問題補助生或須做點工作請諸公回國後設法格外優待仍由司太姆致答詞略謂美國人並不反對華人在美國作工乃反對爲十二鐘以上的作工將來各工廠如有拒絕作工的事情諸公可寫信給我等自能設法優待　末更表示對於山東人此次歡迎十分滿意

芮恩斯之建白與行止

聞前駐華美使芮恩施博士將以顧問資格上書政府陳述共和政體之要素並聞芮氏定於本星期內赴日預計九月十五可抵頑科弗稍爲勾留即往咸斯康新從事上院選舉事務云

大太平洋協會之進行

大太平洋協會之主旨即在增進沿太平洋各種民族之幸福利益中美兩國大總統皆爲該會名譽會長兩國國民熱心贊助該會者頗不乏人聞該會書記佛德君以借美議員團遊華之便定於今日（二十日）下午二時邀請太平洋岸各種族之領袖人物會議於北京飯店討論中國對該會應辦事件並擬將來召集大太平洋會議討論教育科學商務財政諸大問題云

昨日之閣議

昨日星期四爲國務院舉行例會之期靳總理及各閣員於上午十點半先後到齊越半句鐘開議重要議案計有六起（一）任免全國水利局副總裁案全國水利局副總裁王式通免職遺缺擬以孟錫珏接充結果一律通過呈請明令發表（二）僑工事務局局長張弧免職遺缺擬以唐在章接任案結果照原案通過呈請以明令發表（三）派關廣麟爲川粵漢鐵路督辦案結果照准呈請明令發表（四）任命金紹曾爲陸軍部次長案結果照准呈請明令發表（五）任命王耒爲法制局局長案結果照准呈請明令發表（六）取消庫恰鐵路籌辦機關案結果通過呈請明令發表此外對於裁汰冗員進行手續詳細討論祇以事體重大困難繁多未克決定擬於下屆閣議再行磋商研究並有請賑案數起略加討論時屆十二點半散議由司法董康教育范源濂兩長晉府報告經過情形云

司法部研究禍首引渡問題

司法部對於十禍首認爲常事犯確有証據決不能認作政治犯已將各種理由提交外交部聞外交部正在研究中不久即可向日使要求引渡云

安徽督軍之逐鹿

皖督問題近以逐鹿者過多致未能發表昨閣議繼任者已決定不出姜桂題及鮑貴卿二氏與新舊安武軍素有關係與各方面亦多聯絡以姜督皖似較順遂並可騰出熱河都統之缺惟某方面極欲以鮑吉督調任督皖而以某氏繼任吉督頗爲堅決並聞已有成議俟鮑督回吉預備交代即可見諸明令云

駐日公使擬派胡惟德

駐日公使一席自劉鏡人表示不就後迄未定人最近靳閣成立以中日外交緊要不可無人主持其事且現任代辦莊景珂係禍首曾毓雋之妹婿尤有種種不相宜之處因與外長顏惠慶協商結果決定仍以胡惟德繼任聞已託人向胡勸駕俟得同意即可發表云

中比最近之交涉

日前比國人某氏在哈爾濱爲我國地方官所拘留該國駐京公使昨向我外交當局提出抗議外部已令該處地方官查明具報以憑答復有謂哈埠曾於日前戒嚴該犯人係違反戒嚴令被拘有謂該比人被拘係一時誤會所致詳情尚未得悉云

上海之國民大會策進會

▲由各公團組織

本月十五日下午三時廣肇公所甯波同鄉會全國烟酒聯合會上海紙業公會各團體國民大會聯席討論會屆時由鄔志豪君代表福建路漢口路兩商界聯合會加入會議並有上海四十一路商界聯席會公推馮枝才崔通約陳家寶司徒俠海諸君持該會公函赴廣肇公所甯波同鄉會對於國民大會表示贊成願加入聯席會共同討論結果由上列各團體發起聯絡各界一致進行當時議決各項列下（一）擬定名稱用國民大會策進會（二）暫假廣肇公所爲事務所（一）通函上海各團體請推定代表（自三人至十一人爲度）列入發起（一）明日起各團體代表每日下午四時至六時赴事務所（廣肇公所）研究開成立大會手續議決散會時已六鐘矣

唐繼堯電促舊議員赴渝

▲並請孫伍唐各總裁赴滇

新舊兩國會原爲解決時局之焦點南北要人雖未決定方針然多數主張終歸解散之一途不謂唐繼堯刻下仍主舊會移渝特分電散處四方之舊議員敦促就道茲錄其原文如下頃得兩院江電開會議決國會移渝等因查民國主權依法屬於國民之全體而以國會爲之代表自廣州事變國會分崩民國主權幾乎無所附從茲經議決移渝既可自行使之長率亦可正海內人民之視聽繼堯宣言護法悉任總裁對此自必贊同所望諸公從速赴渝俾我西南正式合法之機關早得成立國家人民實多利賴臨電無任盼禱繼堯印

又一消息云政府昨接駐滇探員電告唐繼堯近以雲南電邀上海孫伍唐各總裁赴滇又派員赴粵歡迎舊議員[illegible]俾[illegible]慶組織軍政府及國會事宜所需諸款均由唐氏籌措云

中華儲蓄銀行 特別獎勵儲蓄

本行第一組第十期第二組第七期特別獎勵儲蓄已於八月十日在天津會館當衆開獎財政部特派監視員宋克鑾君諸戶公推代表王士文葉瑾仲君盧魯意君張芸卿君

▲第一組
頭獎七一三三 余玉山君獨得一千一百十六元 胡奎樾君 俞葉封君各得五百五十八元
二獎三四五號 耿永清君 高竹君君 李林生君 魏荷生君各得一百七十二元
三獎五五〇號 邵香林君獨得一百七十二元
四獎共一百七十二籤另有號單隨便索閱

▲第二組
頭獎二七〇號 濰琴君 馬菁君 向少章君各得九十四元
二獎一〇〇 嚴怡甫君獨得一百十三元四角 黃樹德君獨得五十六元七角
三獎四六〇號 朱紹庭君 屠味清君 時孟班君各得十九元
四獎共一百十二籤另有號單隨便索閱

西單二條西口 嘉容女醫院

電話西局三八八號

主治 婦人科 眼科 花柳科 小兒科 耳鼻咽喉科 內外科 皮膚科

▲診察時間與診察費 門診上午十時至十二時送診 收藥費 出診收費三元車費四角隨請隨到深夜遠道加倍收費藥費俱係另計

▲產科規例 產前訂定者產前往診一次產後隔天往診至斷臍爲止收費十六元車費照出診例臨產延請接生一次者收費十元以後往診每次一元難產刀針割另議

主主女醫生梁毅修啟

中國實業銀行儲蓄部 有獎儲蓄

儲款 還本 開獎 得獎 地址 章程

每月每戶十二元或九元或六元或三元外埠儲款請按月按季或按年匯寄本行辦理

如儲戶繳足期限時照章程一概還本並給餘利且已繳足兩年以後無論得獎多少均可照章隨時取回儲款

每月一日開獎一次

十二元者每月有得獎二千元之希望九元者每月有得獎一千五百元之希望六元者每月有得獎一千元之希望三元者每月有得獎五百元之希望

北京西交民巷 濟南城內府門前 天津法界十二號

閱詳細章程請向本行索取

注意 現已開獎十一次第十二次開獎准於下月一日舉行

中國實業銀行儲蓄部謹啟

悅昌文記綢莊廣告

秋風颯颯爽氣宜人製秋冬衣服者爭先恐後本號應時令之需要由南方運到各種廠緞綢縐花樣翻新艷光奪目又到呢羽布疋新物莫不日新月異有美畢臻祇以來源踴躍謹圖廉價部零廠部廠貨部雜品部俾賜顧諸君觸目皆是從心所理是爲啟

住前門外香廠萬明路電話南局一千六百七十六號

北京醫院

院長 醫學士候希民 門診 自上午九時至下午五時 院址 順治門內石駙馬大街電話西局四一三
醫員 朱企洛 急症 接生 產科女士 梁子勝 出診 住院
注射 種痘 檢驗 隨時應需

經售各種醫學書報
丁巳學會醫學講義錄全廿四冊十九元二角另售每冊八角
花柳病問答全冊大洋三角
家庭須知衛生寶典全冊大洋五角
衛生報月出一冊已出五冊每冊二角

院長療過午前不候

北京寶華樓廣告

本樓特製精粹隧表隧彈簧圖章篆刻婦女妙並製各種銀項練日名新發明寶來樓闘銀器烟盒文柵美裝飾品珍珠掛花術裂飾繁多請賜顧選購是日至盼 大玩綢電話南局七八號 護國寺電話西局一六九號 寶華樓謹

精益眼鏡公司

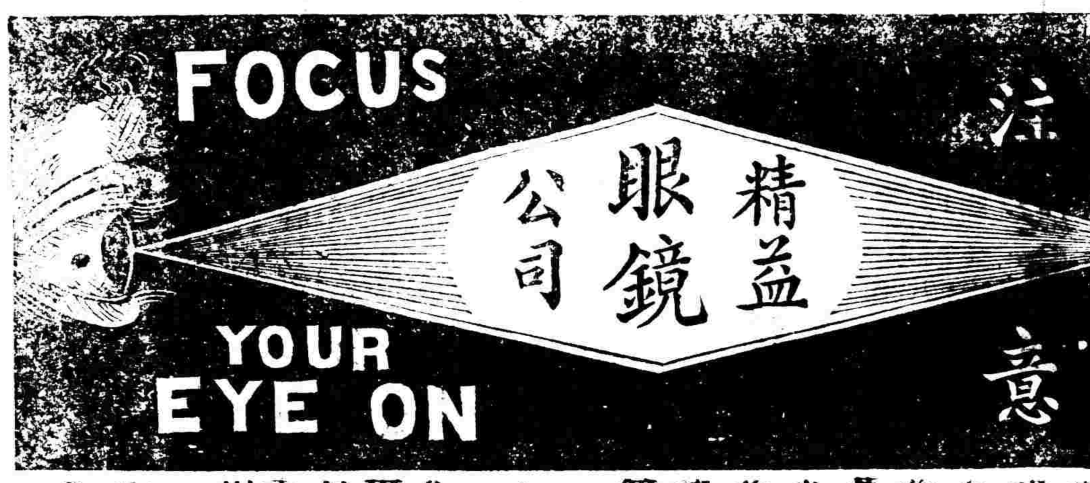

眼鏡爲生理上必須之附屬品與戴鏡者之關係極爲密切故購眼鏡决不可視普通物品 諸君如欲愛護目光及儀表之美觀請用克羅克司並最新式玳瑁鏡架 敝公司備有最新式驗光儀器專驗各種目光不差毫黍 諸君如欲購最可靠之眼鏡請駕臨一試無任歡迎

精益眼鏡公司謹啟

▲上海總公司 ▲分公司 北京 天津 濟南 哈爾濱 奉天 漢口 長沙 重慶 開封 南昌 香港 廣東 南京 揚州 杭州 蘇州 ▲北京支店 在前門外觀音寺西口路北電話南局一百十一號

學術講演會啟事

本會定於八月十五日(星期日)在西城前京畿道美術學校講演茲將題目及時間列左

講演題目	講演者	時間	講演次數
生物進化及球面沿革之歷史	王星拱	早九時至十一時	第二次

●中華匯業銀行

本行奉財政部批准立案額定資本日金一千萬元專營京外匯兌並辦理往來存款定期存款抵押放款貼現放款單押資買賣生金生銀以及銀行一切業務無不格外克已所各界國顧是幸特此廣告 總理陸宗輿 專務理事柿內常次郎 外行總經理楊德森 地址東交民巷西口戶部街 營業時間上午十時至下午三時止星期六上午十二時止 總行電話東局四百五十九號京行總經理室電話東局二千二百七十八號 二千二百七十一號 通匯地點 國內上海奉天漢口九江福州廈門汕頭廣州香港長春天津大連 國外東京橫濱大坂戶司門長崎朝鮮京城倫敦紐約

紹介王美沅美術畫像

夥矣哉。今之西法畫像家。求其妙肖著名者。惜王君美沅乎。早爲士君畫筆高超。世界偉人所嘉許。不特藝冠海上諸名家。[illegible]

中華懋業銀行廣告

本銀行係中美合資辦理額定資本美金一千萬元奉財政部幣制局特准立案並特准發行兌換券專營國內外匯兌承辦長期短期借款收付各項定期活期存款貼換期票經收中外各種票據交易各種債券證券買賣貨幣金銀及外國紙幣凡銀行應辦之業務本行無不備具且本行與美國各埠銀行互相聯絡倫有委託事件尤易接洽辦理而於實業尤爲注重蓋以本行美國股東均爲極大之銀行有限公司資本極爲雄厚對於中國一切可靠實業均能投資商辦現已於本年二月六日開幕關於營業事項謹當格外克已手續力求敏捷以副惠顧諸君雅意特此廣告 總行北京西河沿第一百九十八號門牌 電話南局第三千一百二十六號 經理室電話第二百四十六號 總理[illegible] 美協理唐默思 華協理徐恩元 經理胡[illegible]

●石家莊中華懋業銀行開幕廣告

本銀行現在石家莊新南街設立分號定於八月十八日開幕前項廣告所列各種營業事件均可照辦特此廣告

石家莊經理黃

婦科白帶經脈不調妙藥

本堂有調經毓麟丸治婦女經血前趕後錯腹痛腰酸腹有痞塊瘦弱不孕等症奇效每料洋二元若有白帶用本堂濟婦靈丹數付去根每付大洋三角再兼貼本堂鹿茸養血膏效更速每貼大洋五角

家家必用小兒百效丹

此丹治小兒百病均知天下無二凡吐食吐乳泄瀉肚脹不耐飲食發燒熱咳嗽風寒積痞等症服此丹一付神效每付六個銅子每匣售洋一元家家常備此丹子孫可保幸福若有痞積兼貼本堂小兒化痞膏更佳每大張大洋二角五小者一角

中外第一加料去根瘰癧丸

瘰癧症用西法割之愈前愈長用中法成方治之毫無成效其症最難去根本堂有加料瘰癧丸最效又能去根每兩大洋六角[illegible]再兼貼本堂化瘰膏效更速每兩一元二角

羊角風半身不遂顛狂妙藥

此三症之病根發於肝膽者居多最難醫治惟本堂有痰火靈丹治此三症奇效且能去根每付大洋三角每料三十付售洋八元再兼貼本堂蠢沉通氣膏效更速每貼大洋五角若遇身麻木疼痛一貼立愈

靈藥退痔散消管靈丸

靈藥退痔散治一切痔漏疼痛腫脹破流濃血無論輕重已破未破均可去根每兩大洋五角小瓶減半若兼服本堂消管靈丸能數上立效每大瓶大洋五角每料十一兩售洋五元輕者一二料去根

花柳去根藥四種

本堂加料五寶丸治梅毒魚口橫痃神效能去根每付大洋八角止淋化濁丸治白濁淋症能除根每付大洋五角又化痛上痛瘡立效每大瓶大洋一元小瓶五角清內丹治魚口便毒奇效每付大洋三角

●售藥處 北京前門外西河沿中間路南門牌一百零九號志仁堂前鴻臚寺趙寓電南一四七二遠方匯買外加一角

欲好病者鑒

本宅主人趙君文卿行醫數十年頗有經驗凡男科婦科小兒科以及瘰癧痔漏花柳各科均能救治即羊角瘋半身不遂顛狂等急症亦可設法立救門診施診遠近酌收車費出診處北京前門外西河沿中間路南門牌一百零九號志仁堂前鴻臚寺趙宅電南一四七二

哮喘仙丹

哮喘一症皆由肺系受寒氣不通暢所致初則咳嗽漸至喘急如不從速醫治愈久愈深終難解脫本廬虔修哮喘氣急仙丹有起死回生之功發行以來口碑載道無論男女老幼新起久患內傷外感種種哮喘氣急服之[illegible]不霍然[illegible]謝

萬不換仙[丹]

痔瘡之症種類甚繁有牡痔牝痔脉痔腸痔之分又有酒痔色痔血痔氣痔之別究其患痔之原大都濕熱下注醉飽行房陰虧熱甚焦勞過度以致筋脉橫解精氣脫泄成瘻成塊或癢或痛者爲痔濃血淋漓管長數寸或黃水紫血脫肛疼痛者爲漏本主人得家傳秘法製此丹無論新痔舊[illegible]

回生救急丹

專治男婦老幼各種咳嗽諸般痰喘勞傷吐血努傷吐血痰中帶血黃痰白痰肝鬱不舒飢飽勞碌操勞過度治症甚多不及細載此丹家傳數世與衆不同並非市井濫肺劣品經服此藥無不功效迅速沉疴立起 外埠函購外加寄費二角大匣十二吊小匣六吊

婦女經驗靈藥 濟世救坤丹

此丹專治各症得有經驗與衆不同專治婦女經血不調赤白帶下行經不暢經前小腹作痛瘀血成塊作痛自汗盜汗氣短神虛午後發燒咳嗽痰喘婦女月信不通乳血發疹受孕飲食作嘔瘀血經閉不思飲食專能調經養血逐瘀產後安胎凡婦女各種雜症諸般要症並皆治之其效無比如服他藥無效速服此丹無不藥到病除 大匣銅元十二吊小匣六吊

▲外埠函購外加寄費二角

寓北京前門內西北新華街南頭路西門牌甲字四十三號

張寅卿藥室

博愛醫院

醫學士金子直 內外科 花柳病 專門 隨便住院

統治一切病症 六百零六無痛注射 林病從速除根 痔瘡肺癆注射可愈

西交民巷中國銀行對過 電話南局二四七六

隨時種痘

出診 應需 診費 從廉

交通銀行廣告

本銀行自前清設立以來至今已越十年額定資本金庫平銀一千萬兩西自五百萬兩合銀圓七百五十萬元歷年公積銀圓三百二十二萬三千八百二十八元三角八分總行設在北京各省所設分行計七十餘處國外分行三處此外另有代理及兌換機關多處專辦各項匯兌活期定期儲蓄存款抵押放款貼現期票代收客票及其他匯業實業等銀行一切事務并奉政府特許上行鈔券代理國庫及經募公債等特權凡與各界交易無不格外克己一切往來手續均照商界習慣辦理所取匯兌等費尤爲公道發行鈔券準備充足兌換便利凡公款出入完糧納稅發俸放餉商場交易以及應付輪路郵電各項一律通用茲將本行總分行地點開址列如左

總行(北京) 分行(京兆區域)北京 海甸 通縣 (直隸省)天津 保定 唐山 順德 勝芳 灤縣 山東省 濟南 濟甯 烟台 龍口 (河南省)開封 周家口 漯河 新鄉 鄭縣 彰德 歸德 駐馬店 (山西省)石家莊 豐鎮 大同 (江蘇省)上海 南京 (下關) 揚州 無錫 徐州 清江浦 蘇州 鎮江 武 常熟 南通 (江西)(九江) (浙江省)杭州 湖北省 漢口 宜昌 (湖南省)長沙 (四川)重慶 安徽省 蚌埠 蕪湖 安慶 宣城 熱東(三省)奉天 營口 長春 哈爾濱 吉林 黑龍江 黑河 鐵嶺 孫家台 大連 四平街 錦縣 特別區域 河[illegible]化 張家口 多倫 赤峯 [illegible] 包頭鎮 宣化府 海外 香港 星加坡 日本東京

●文憑作廢

鄙人任湖南瀏陽前匯張敬堯敗走潰軍過境全家被搶所有在北京高等法文專修館館字第七號畢業證書一紙亦被劫去除呈明該館補給外特此申明作廢

李鴻渚啟

歡喜牌 最上等香烟出世

歡喜香烟 烟枝加大 氣味醇香 敢稱空前未見惟一精美上之等香烟 有如是的精良國貨 足以比美舶來品而應高社會之需求焉

中國興業烟草公司

北京總理祥記號

夏令行軍居家常備

葛行軍丹藥

本藥房創製之諸葛行軍丹諸葛行軍藥自問世以來咸稱藥品精良功效卓著是以風行海內遐邇馳名各界到處歡迎久蒙軍警各界大批定購大有應接不暇之勢此亦國貨發達之好現象也諸葛行軍丹係用鐵盒內裝藥面或聞或服皆可諸葛行軍藥係小粒丸子每服五粒或十粒若與行軍丹內外並用奏效尤速眞有起死回生之功諸葛行軍丹諸葛行軍藥二種主治各症開列於左

感冒風寒　四時痧症　中暑中寒　霍亂吐瀉　絞腸腹痛　頭痛目眩　口臭牙痛　停食停水　飲食無味　精神鬱結　惡心嘔吐　酒醉暈船　水土不服　白赤痢疾　腹痛腹脹　三焦鬱火　食不消化　痰迷氣迷　不省人事　瘟疫流行　山嵐瘴氣　以上各症聞服行軍丹吞服行軍藥無不立見奇效　行軍丹大盒減售銅元五十枚中盒二十枚小盒十枚　行軍藥大包五十枚中包十枚小包五枚

▲總批發處　北京大柵欄華美大藥房　電話南局三二五七

各大藥房洋廣雜貨鋪均有代售

外埠批發處　上海五馬路華美　天津單街子老德記　保定府合記　太原府合記　石家莊亞麗　張家口保記　北通縣德泰　濟南府老德記

華美大藥房經理廣東懷仁堂各種夏令應驗良藥開列於左

八寶紅靈丹　專治中風中暑霍亂吐瀉瘟疫痧氣絞腸腹痛頭花暈船酒醉水土不服山嵐瘴氣一切危急之症莫不應驗如神

清涼平安散　專治一切暴病忽然昏倒不省人事中風中暑霍亂吐瀉肚痛胸滿頭痛眼花等症速聞此散立刻清涼爽快人馬平安

萬應痧氣丸　又名時症丸治中暑頭暈眼黑絞腸腹痛霍亂轉筋上吐下瀉陰陽反錯速服七八丸再研一二丸吹入鼻中立見奇效

效萬應錠　治受暑中寒三焦火熱大便結燥胸膈滿悶霍亂吐瀉赤白痢疾頭痛眼花惡心嘔吐口苦舌乾停食停水等症

藿香正氣丸　四時不正感冒風寒四肢無力中暑霍亂惡心嘔吐食水停滯不服水土頭痛寒熱往來鼻塞不通

北京大柵欄華美大藥房經理批發定價從廉

五淋白濁　花柳梅毒各症

樂山清血搜毒丸

樂山清血搜毒丸乃經內務部批准立案並在農商部雙地球商標註冊自發售至今已歷二十餘年矣功效神驗久為世知何待贅言竟有喪心牟利之徒仿造此丸於是奸商弄婢子學夫人之技倆射影模形潛肆其魚目混珠之心本醫士屢屢聲明不只為誇名譽起見恐被其愚弄者有危險之虞故藥內附入本醫士小照并雙地球商標繪畫放大惠顧者亦詳細辨之勿被贗品所欺本醫士幸甚惠顧者幸甚

花柳之毒最易傳染輕者淋濁重者楊梅惡瘡初得者若不即加療治日久瘀毒攻入骨髓之內血管之中延蔓全身小則傷己身大則傳染妻子其害危險哉本醫士秘製清血搜毒丸如患常年不止淋濁多年梅毒未淨者或楊梅倒發髮脫齒落破爛升喉天門鼻梁場陷或瘀毒攻入骨髓血中腦肺臟經或屢愈屢犯或經年累月纏綿不清或每屆春令必犯服此丸能將骨髓血內毒根搜掃清除服愈永無後患之慮也

▲樂山清血搜毒丸主治各症列左

傳染花柳淋濁　下元虧損淋濁　虛寒不固淋濁　小便腫痛淋濁不止　便前便後尿管刺痛　時流時止淋濁　風火淋沙淋石淋赤白諸淋　楊梅結毒未發已發出者　魚口便毒　橫　下疳　小便淫瘡潰爛　楊梅入骨筋骨疼痛　梅毒週身發爛　偏身紅疹　梅毒痔漏　濕毒疥　各種疔毒惡瘡　傳染婦女及小兒胎毒各症

每瓶洋　大二元　小一元二角　每六瓶洋　大十元　小六元正

經理處　北京　**前門外觀音寺中間華英大藥房**

前門大街路東中美藥房　西單牌樓英美藥房　王府井大街路東瑞華藥房　東四牌樓北瑞豐藥房　西四牌樓寶光藥房　天津單街老德記藥房　保定府西街華英藥房　張家口怡安街葆記藥房　奉天鐘樓南中西藥房　濟南府老德記藥房　太原府中西藥房　開封府中法藥房　營口西魚市五洲藥房　外埠函購原班寄奉　無論購藥一瓶至一打均照原價外加郵力二角

屢有不肖子孫仿造僞製或抄錄本醫士仿單或影射相同實堪痛恨惠顧務請認明螺絲蓋玻璃瓶底鑄有樂山二字**樂山清血搜毒丸**並雙地球商標本醫士小照方為眞品庶不致受無心奸商爲藥欺騙也

筆健　報身乎

任職報館又與諸君創辦晚晨報日日持管勞傷心血而一切諸虛百損各病遂致並作因幸勞經友人惠贈仲友文乾坤再造膏四張並補血益氣保和丸兩瓶按方內外貼表裏加攻不數日便覺精神大振至今不過二十餘日而宿疾均已霍然痊愈矣特服通函並請列入證書以為少年勞心者知所問津焉

▲仲友文乾坤再造膏每張一元每十張九元　補血益氣保和丸每瓶一元每打十元　大柵欄華美大藥房　天津單街子老德記藥房　此保定府華英藥房　張家口怡安街葆記藥房　奉天中西藥房　山東濟南老德記藥房

腎虧體弱腰膝痠痛

夫人身欲得養生之要訣者惟腎經一部最有重大關係如腎經強壯氣血自然充足精神必定環生百病無從侵入故體質依腎為根本人當以保腎補腎為前提若內腎虧損初覺頭暈眼花耳鼓蟬鳴微受辛勞脊背即作酸痛步履為之艱難行動心跳動作氣喘陽物萎縮夢遺滑精揆之理由皆因先天不足後天虧損過早幼稚婚娶不知節慾久而喪失本源不但百病易生甚至絕嗣斷種本醫士秘製補髓壯力丸功用補腎保腎添精補髓興陽固本誠腎部之至寶也藥山補腎壯力丸主治各症

內腎虧損　房勞過度　陽物萎縮　舉而不堅　老年精衰　精冷精清　夢遺滑精　赤白淋濁　夜多小便　尿後反滴　精神困倦　頭暈眼花　耳鳴耳聾　行動心跳　動作氣喘　脊背刺痛　腰膝酸疼　風濕癱瘓　手足痲木　步履艱難　過身懶惰　四肢無力　形容枯瘦　夜不安寐　諸虛百損　五勞七傷　婦女各症　月水愆期　赤白帶下　胃口呆滯各症

每瓶洋一元　六瓶五元

樂山補腎壯力丸問世以來已念餘載矣屢蒙各界惠函證書不下數千遠近久已知名勿待贅述屢有無恥奸徒以壯力丸襲名仿造僞貨冒充實堪痛恨賜購認明螺絲蓋精美玻璃瓶樂山補腎壯力丸並雙地珠商標方不受無恥奸徒欺騙也外埠函購原局寄奉除藥定價外加郵費二角經售處請閱下文廣告內註明

樂山潤肺止咳化痰丸

咳嗽一症發於肺部肺為五臟之首最為嫩嬌肺屬金畏火者也上連咽喉下通心肝呼吸為出入之總關然偶遇感冒而致風寒或內受鬱火或因氣逆或操勞過度肺必患咳初得者若不速治日久脾胃衰敗精神消耗內臟養生之津液者變為痰呼吸不靈氣管塞閉不通漸成癆瘵之症豈不危險哉本醫生秘製此丸功能潤肺清肺化痰止咳定喘順氣開胸纖不感驗如響主治各症列下

初起傷風咳嗽　感冒肺寒咳嗽　內逼鬱火肺熱咳嗽　氣喘氣逆咳嗽　操勞過度咳嗽　無痰干嗽　痰中帶血　呼吸不靈　氣管塞閉不通　各種痰飲哮喘　破金失音　咽嗓喉痛　胸悶欲嘔　夜不安眠　五勞七傷各症　無論男女老幼　還年近日　新久輕重　**痰喘咳嗽**　**癆傷咳嗽**　**雜癆咳嗽**　**多年不止老咳嗽**　或接節令必犯　諸般咳嗽　服此丸立見奇效　眞肺部至寶也

▲**價目每盒大洋一元　六盒大洋五元**

惠顧務望認明樂山潤肺止咳化痰丸雙地球商標方不受此種劣藥朦騙也

▲外埠函購　原價寄奉　無論購藥一盒一打　均照原價外加寄費二角

樂山補腎壯力丸　樂山潤肺止咳化痰丸　經售處

前門外觀音寺中間華英大藥房　前門大街中華藥房　前門大街華美藥房　老德記藥房　中西藥房　王府井大街路東瑞華藥房　東四北瑞豐藥房　西單牌樓英美藥房　西四牌樓寶光藥房　天津老德記　奉天　保定府西街華英藥房　張家口葆記藥房　西中西藥房　濟南德中記　太原西藥房

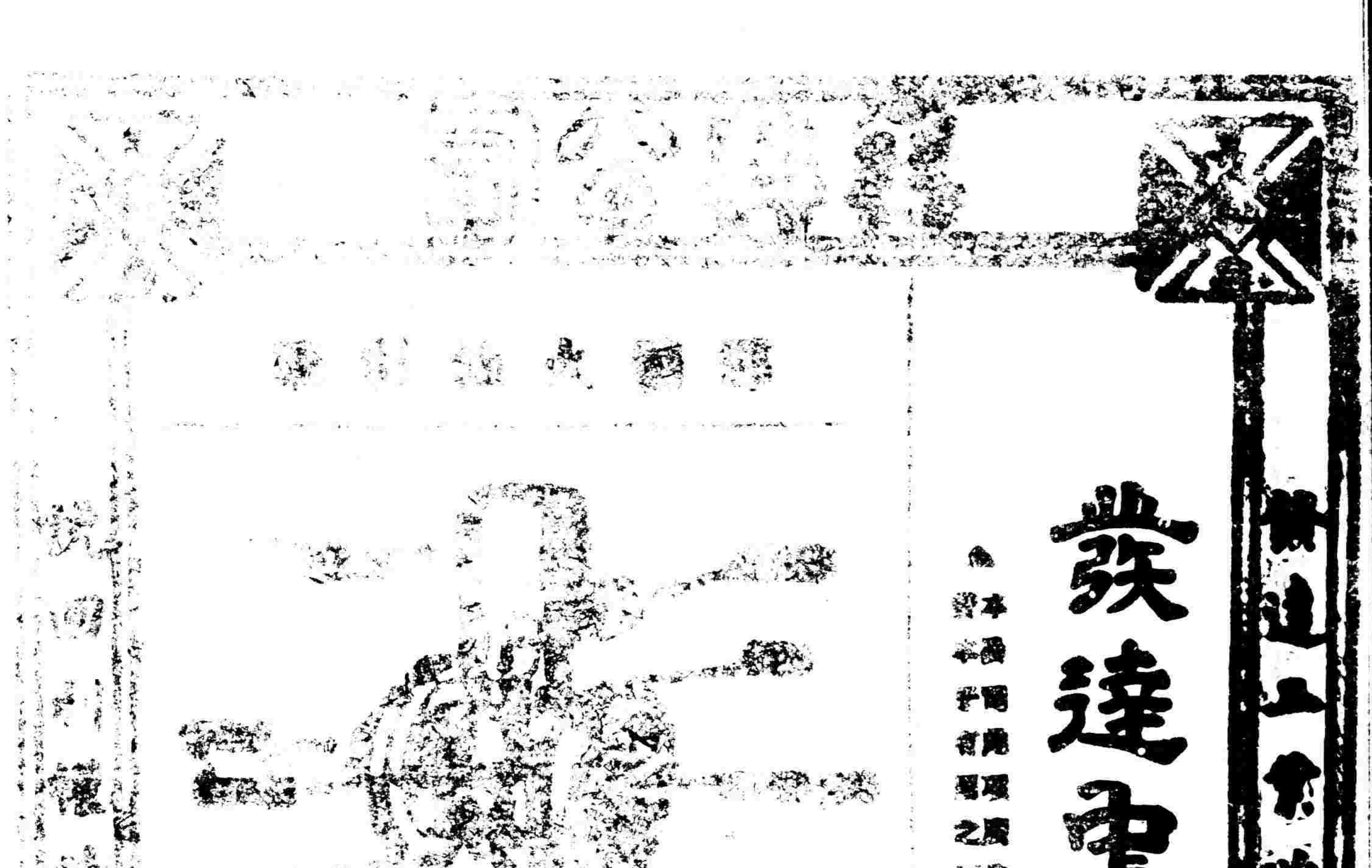

清……

總售處北京前門外觀音寺賓宴樓門首　**北洋大藥房**　電話南局二千五百四十二號　分發處張家口中美大藥房　保記大藥房　中華大藥房　天津老太和藥店　廣興里天津北京報館內葆記藥房　中西藥房　北京各大藥房均有代售

張鳳台赴豫之運回

（開封通信員澹）政界方面張鳳台不日蒞任之說、各界迭次喧傳、然迄無確訊、或云四存學會事交代未清、或云係漢路尚未通行、故未能早臨其貞價中眞像、因張省長前充參議員時、亦提名安福、與佩孚對之頗不滿意、開封某某團體亦表示反對、並開與曾向趙示意、對於安福餘孽不可再存忠厚、並謂張某果赴豫任、京漢路上當替豫人擋駕、故連日張氏向保定曹經略方面倩人極力疏通、總統亦頗爲張出力、據張之鄉親某君言、曹錕方面已疏通有效、不久即可出京、且以到汴後將開封政界含有安福臭味者一律撤換爲條件、以故與張有關係者均彈冠相慶、欣欣有喜色云、又聞張氏長豫萬一不能蒞任、中央決以田文烈承之、因田既出關、且不願長爲河南、係田舊游之地、似尚可行、然豫人已預備以閉門羮待之矣

記者按此通信係前日開封所發、記者頃晤河南友人、則云張鳳台氏已於昨夜專車赴汴就職、其前所以稍澀行程者、因張氏向曹經略使求派專車、曹覆信言車務已歸還交通部、不歸保定管理、請自與車站接洽、及問於交通部、則言京站只有專車一輛、尚有花車三輛被保定車站扣留、於是張氏遂疑曹使有何意見、頗轉疏通、及追詢到底、保定車站所扣之車、乃即係奉曹使之命爲張氏赴任者、張氏疑團始釋、遂於昨晚慷慨登車云

豫秦之新聯防

據河南消息駐洛陽之西北軍宋邦翰一旅不受遣散相率譁變竄往宜陽洛寧一帶業誌前報該變兵現在秦豫之交肆行搶掠人民荼苦不堪言狀豫督趙倜因陝西省長劉鎮華曾隸部屬感情極洽特商定兩省聯防實行兜剿並聞豫秦聯防之說醞釀已久前劉鎮華出巡潼關即係爲此云

津浦局長繼任者

▲將由交次兼任

交通次長任命徐世章署理後津浦鐵路局局長一席曾有擬以何人繼任之說昨據確訊該局局長一職政府仍以徐氏兼任並不另派何人繼任云

政府提撥關餘

政府現因需款迫切擬提用關稅餘款規銀二百七十萬兩昨已照會外交團請求同意並令總稅務司遵照備撥以便支用云

新財政總長之搪賬忙

財政當局前因庫款支絀需用迫急付由新記商借京鈔一百萬元新亭大陸兩行現洋三十三萬元中華懋業銀行美金三十萬元大宛農工銀行京鈔二十萬元現各該款均已先後到期日前特由該行等根據合同函請政府照約履行以資周轉云

恩華位置已動搖

蒙藏院原祇有副總裁一缺因小徐別有作用復添設副總裁一缺以爲把持該院之預備所設之副總裁缺係以恩華担任現小徐失敗該院副總長自應規復一缺之制度故恩華位置業已搖動將仍回佐理員之原任云

浙省安福支部依然保存

客有自浙來者謂浙省安福支部係在杭州上珠寶巷洽廬以鹽運使蔣邦彥爲領袖分設會計文牘招待等員每月開支甚鉅儼如行政機關究其內容麻雀撲克外無所事事聞該廬於前日在杭州報登一啓事謂係議員俱樂部實非安福機關此種掩耳盜鈴之伎倆欲蓋彌彰不值識者一笑也否則何鎮華明耶聞浙省當局已許可洽廬仍舊存在不予解散究其原因以某當局本爲安福重要份子而警察廳長夏超爲保全飯碗計亦不敢過拂其意故浙省安福餘孽能否剷除尚屬疑問云

經濟局總裁連翩辭職

經濟調查局副總裁王迺斌入關後業已呈辭副總裁兼職茲聞政府擬即照准并定以于寶軒繼任又該局總裁張元奇副總裁李景銘亦有提出辭職云

杜錫珪昨謁總統

南方海軍艦隊將由林葆懌率領赴日北歸政府擬派第一艦隊司令杜錫珪率領各軍艦在途中歡迎該司令杜錫珪即爲此事來京於昨日晉見總統請示一切

直軍回防之實行

駐京奉直兩軍陸續撤回原防業誌本報聞直軍第三混成旅旅長蕭耀南所部軍隊已於今日由白雲觀開回順德原防駐紮矣

又一消息曹使下令自本星期三起第三師及第一補充旅所屬各等處開拔赴保定云

贛議會張皇告密函

（南昌通信員鑠言）江西督軍陳光遠近日接到一封匿名底告密函認爲是一件最重大底事且接連四次以電話請內中有關係的省議會議長龍欽海入署將原函交龍閱看龍議長閱後亦以其關係重大立即將原函帶同議會召集在省議員開緊急秘密會議開會時各議員傳觀原函莫不深爲詫異已決議以議員個人名義簽名蓋章函請陳督軍徹底根究將來水落石出到底是什麼黑幕此時殊但記難逆料者因欲探詢此函內容曾詢議員某君據云他函中說的是『現有新國會贛籍衆議員李家浦（李盛鐸之子）攜帶安福部黨費三十餘萬元來贛運動推翻省政府而以吳氏爲督軍龍欽海爲省長副議長饒正音爲政務廳長胡廷鑾爲警務處長議員燕世經爲財政廳長葛第春爲敎育廳長其他如印花處於酒局權運局水巡廳等以及各機關均有預定人員』等語據陳督軍對龍議長言也說是弗信此事但既說是不信何以又要將函宣布這中間有何用意容俟續探

河南教育與校長團（續）

趙穉崖

、說到參觀底情形、就先發表我對於日本敎育底意見、以爲批評底標準。我說參觀日本底敎育、第（一）應該注意的、就是他底國體是什麼？第（二）應該注意的、就是他底國民性怎麼樣？日本底國體、大家是都知道的、也不用我再說。至於他底國民性確是蠻勇底狹隘底國民性。他僻處海隅、在五六十年以前、除模仿我們中國底一二外、簡直可以說無所謂敎育。不過自明治維新以來、感世界底潮流、覺非採取西洋新式底敎育、不足以新國家底綠故、所以就大興學校、一仿歐美。但是因爲他底政治、還是專制的貴族的侵略的底綠故、所以敎育底制度與方針、皆帶帝國底彩色。這是養成奴隸底機械底抱侵略主義底軍國民底敎育、不是養成獨立底活潑底受平和主義底社會良好公民底敎育。這是與時代錯誤底敎育、與行德謨克拉西主義底國家衛突底敎育。照這樣說來、日本底敎育、似乎沒有足資吾人參考底地方、無參觀底必要了。但是他打算養成他底軍國民與行德謨克拉西主義底國家打算養成社會良好底公民底目的雖然不同、而求達其目的所用底手段、也未始不可得點反證底敎訓。馬君鳴鸞所著底『日本之敎育』、第九章爲日本之敎育與吾國、與我底意見、比較着頗多搔癢透骨之語、就把他節錄在下邊、請大家參考參考罷。他底文章就是：

『……敎育必適於自國國情、並合於時代思……以時代思潮言、自大戰以來、德謨克拉西之潮、彌漫全球、既破强俄 又敗很德……蓋敎育必尊重學生自動、使其自然發展。……德國之敎育、已不適於今日、行之者不免危險。日本敎育、抄襲自德、其不適時代思潮可知………（按此其敎育與吾國之缺點一）以國情言、日本……立憲、……利用其民族之服從奴隸性、以固其一系之萬世。………於是世界共棄之皇帝、在日本則神聖也。……國情固隨國而異、若吾國今日國情、與日本判若天壤、揭彼注此、其不合也、更無待云。（按此其教育與吾國之缺點二）

……又日本之敎育缺點、因其特別之目的特別之原因狀況所致、或不得謂之缺點、或明知缺點而不便改正。……吾國徒睹日本之富强……遂對於其敎育、爲盲目的模仿、機械的則效、國體國情不顧也、歷史習慣不顧也、世界潮流亦不顧也。……凡日本之缺點、無不一律搬來、即在日本非缺點者、而在吾國乍成缺點………（以上日本敎育之缺點與吾國三）

……日本自昔亦輕視農工商、無所謂實業敎育、維新後吸入歐美新潮、乃知實業之關係重要、於是實業敎育之發達、一日千里、迄今日以學校數言之已達九千四百有奇。（按大正九年度底每日年鑑所載、實業學校爲一萬一千四百零一所、）大正六年度文部省管轄、國民年鑑爲一萬零二百九十五所、（大正五年度文部省管轄）、雖二者爲數參差、但較之九千四百有奇者、均有加而無減。）以實際言之、無論關於農業工業商業以及蠶絲水產各校、莫不注意實驗實習、以期能眞實應用。………吾國敎育、向爲四民之士所專有、變法後雖亦有農工商業各學校、………其內容與他校之養成官吏……者無大異………（按此其實業敎育之發達優點一）（未完）

河南軍界近聞

（開封通信員澹）

▲上游殘軍之收撫

河南自今春易督風潮後即有擴張軍備之議以第一二兩旅改編爲第一師以成愼爲師長以殺軍改編爲第二師以寶德全爲師長以宏威軍及前路巡防改編爲第三師以趙傑爲師長除成寶兩師長業經中央照准明令發表外第一師已完全改編第二師尚未成立而第三師則並未着手趙之師長亦在虛無飄緲間蓋趙督以風潮初平值此裁兵聲浪正高時期雅不欲蒙擴張軍備之名以故遲遲不發然以改編未能實行之故軍權未能劃一日前京保風雲正急時調遣頗感困難現趙決計添編一混成旅以重軍實擬將趙傑在信陽收撫之上游軍（現在中牟）改編入伍降將秦毅黃宣柱孫榮讓等均蒙趙督傳見頗示優待許以代請中央留汴効用秦係團長字子剛方城人治軍頗有紀律黃係營長字公石廣東惠州人年約三十歲左右精於砲術孫係軍需官字益吾浙江紹興人聞添編一混成旅之請已邀中央照准確否尚未探悉也日前（十六日）駐馬店所駐直軍閻旅已移什許昌即以豫軍第一師成愼所部某團移駐駐馬店

▲鄭州車站之火警

又鄭州車站之彭城里第三師司令部對門於十五日早一句鐘（即十四日夜午）突然失愼火焰騰空市面大擾人心惶惑幸有軍警彈壓水會前往撲救縣知事亦親往視察紛擾至黎明始完全熄滅事後查知肇禍者爲玉興竹匠舖及比鄰某小點心館延燒十餘家燬屋八十餘間損失約在數萬元以上司令部門隐均被火燄幸未及棟宇當日謠言紛呶謂係嫉吳師長者所爲意圖乘機戕害其實吳於十四日早已乘專車赴保定（或云赴京）人所共知謠言殆屬無稽云

冀縣乘災苛歛之知事

直隸冀縣旱災劇烈近日草根樹皮皆被食盡已誌昨報乃聞該縣知事董受祺於此天災厲行之時催收錢糧反復異常勝急意圖治罰陋規差役四出拘押村正地方等至數十人之多縣中樟戶應納錢糧一兩以上者皆在差票拘傳之列可謂毫無心肝者矣

日本西部大水

▲溺斃者不少

九州四國各地洪水氾濫至爲猛烈山陽鐵路刻下雖漸復原狀然九州鐵路全線斷絕交通小倉第十二師工兵隊現已出動從事救助據聞溺者不少至稱日被害爲尤甚云

法國飛行家抵滬

上海八月十八日電云法國飛行家利高氏前由澳門飛至福州現該氏已偕同旅客二人於星期一下午由福州首途至中途機器有損乃於舟山島近處停下該處與杭州亦復相距不遠後該氏於昨日曾見上海乃決意於吳淞左近江邊停泊該氏與同行旅客祇能在飛機內住宿一宵今晨方抵上海云云

政府撫蒙之計畫

中央對於撫蒙問題屢次研究據聞最近確訊略將討此辦法提出數項一俟數不久即往庫倫應將西北軍提前收束一優待蒙人章程另案審議一切實行開關外蒙礦產以關利源一設法活動外蒙金融而維該處財政以上各項日內均擬再由內閣會決云云

民國大學吞欵案證實

▲惠豐堂武同文請說客
▲巡捕廳小舅子遊假賬

儲庫督民國大學前校長陳最私吞校欵和幣三萬國債四千經控被捕已略見本報茲探陳最於被拘之前一夕始令其內第邵晉卿（衆呼小舅爺）偕同陳氏拉之黨仕三黨曾爲陳說合坤伶富竹友爲妾又爲陳黨該校敎務武同文撮合娶一避難之民女而大得其謝金在巡捕廳陳宅私刻圖章任造假賬稱曾償還舊債並發給敎職各員薪金在法廷支吾報銷不料某廳某檢察官係一老手邵黨等所造假賬全被看破嚴詰之下當時黨仕三供罪遂當堂自白證明陳之種種犯罪確據法廷遂將陳邵收押每夜對眼一室黨則令暫取保侯將關係人犯傳喚訊明立予起訴究追現聞陳之太太旣酷富竹友之入室又痛陳鞭子之繫獄（按陳自南洋回京本携有現欵數千爲各埠華僑所送之路費及圖書費陳全吞去又不到校報告學生中有與陳爲同鄉因知其事者又因陳自南洋歸國好穿西裝性情輕佻所持手杖常四面擺動如牧羊之鞭子學生偶有見之者名之爲陳鞭子蓋寓以騙子之音云）終日吵鬧涕哭大罵陳最該死云

又一消息陳最所侵吞南洋鉅欵種種不法行爲經民國大學委員會代表劉立夫等依法訴追拘緝在案業見報端該校敎務長武同文見陳被拘大興免死狐悲之感於八月十八日在觀音寺惠豐堂聯結私黨（並非校內之人）並少數職敎員共開兩席約十五六人飯後武同文足恭起立意求大衆爲陳解說職敎員等贊成者雖偶有其人而反對者亦復不少兩相冲突武見勢不佳遂將保陳議案暫作罷論乃一變而爲己身地盤計畫推舉私人代表四員向各方面運動既而各代表往謁該校董事欲令陳暫爲交出款之半其餘侯將所建新房變價繳校再有不足時再同家變賣祖業懇請各校董以此語向羅呈明將陳保出各董事除楊子襄與陳有卿誼關係尚肯替陳說話外其餘聞武黨運動代表到宅皆各饗以閉門羮云（熱血）

田中玉續請撤回援湘魯軍

援湘魯軍潘張兩旅迭經田魯督電請撤回迄未邀准聞田督昨復有電抵京仍申前請京文略謂前請撤回潘張兩旅奉令以時局未平從緩計議現在戰事結束道無梗阻際此魯防吃緊擬懇准予撤回即請電知蘇皖兩督查照放行等乞轉知交部飭局備車以利遄行云云

軍府與先施公司之糾纏

軍政府與先施公司因挪用關餘涉訟一案聞軍府方面將請法庭對於先施公司爲强制執行之處分至先施公司則藉以該公司曾在香港政府註冊運動廣州英領出面保護並由英領致文軍府當局略謂案查先施公司曾經在港註冊而關稅餘欵係王國璇經手請勿直向該公司索取等語軍府當局以先施公司確係華商不能因其在港註冊即不受中國法庭之裁判業已正式具文駁覆當地英領云

京奉京漢交通近狀

京奉路局昨已宣布交通完全恢復一切時表與戰前無異京漢路之交通亦逐漸恢復局長兪人鳳現出京視察路線大約數日內必可照常開車矣

庫恰路取消籌備

庫恰鐵路之設立原爲徐樹錚伸展勢力之計畫近自小徐逃竄該路殊無建築之必要聞政府日內將以明令取消該路之籌備云

津浦材料廠庫房失愼

據濟南通訊津浦鐵路北段材料廠庫房於前夜（十七）一鐘忽然失愼當經該廠員司督同夫役用力撲救無如火勢甚大未能撲滅本廠所存水龍及商埠救火會協致金庫竟兆焚如聞起火原因係由夫役偷吸紙烟所遺之餘燼所致云

本京新聞

▲曹張兩使遷行轅

曹張兩使經靳總理之挽留暫緩數日方始出京昨聞曹經略使以此次到京曾設行轅於緝兒胡同馮前總統邸中現在緩日出京擬即移駐太平湖俱樂部原址聞係因該處房屋較多地方寬大之故並聞業已派員督工葺治不日即行遷入張巡閱使亦因奮刑部街奉天會館局面狹仄已于昨日（十九）移至阜城門內錦什坊街順親王府前西北邊防總司令部該司令部係湯玉麟占居張使移去湯則遷至奉天會館據此觀之張使出京之期當待時日矣

▲鮑貴卿昨日出京

吉林督軍鮑貴卿前以面陳要公晉京謁見元首業已多日昨聞鮑氏公幹已畢因於昨日下午三時乘專車回任又張巡閱使之公子張學良以張使離奉日久特於昨日上午來京省視張使並迎張使回奉云

▲女子職業學校展覽會

本京宣外[illegible]駒市西口北京女子職業學校現屆週年紀念聞已定於本月二十一二兩日上午九時起至下午六時止在中央公園水榭開各科成績展覽會開陳其中成績如刺繡圖畫縫紉等科約有千號之多屆時定有可觀也

▲設立民福銀行

現有大資本家張劍吾君擬在燈市口大街設立民福銀行昨已呈請農商部立案刻正籌畫一切（珍十）

▲外國名女優來京

外國著名女伶福開森女士近來北京寓北京飯店女士爲鐵路界著名人物哈利門之夫人云

▲新出之汽車牌號

北京汽車有紅牌者總統府專用車也有綠牌白字者各使館專用車也有黃牌黑字者四郊汽車也一般所雇用者爲白牌黑字間有加一小白牌鑑字並有三套環之紅圈者公府車證也自本月十五日起公府車證之小白牌一變而爲大綠牌黑字上書公府車證四字下列號數已將近五十號矣

▲棗强縣難民來京

左安門外關廂日昨有直隸棗强縣被災難民王來順等男女三十餘名逃來至京在城外露宿據云該縣被旱災寸草未收生計異常艱難典妻賣子日有所聞大興縣崔知事聞報當派員前往查看放給糧米護送出境不准逗留云（志十）

命令

大總統令

王派迺斌兼糧食調查會會長此令

任命許寶蘅爲國務院參議此令

司法總長董康呈參事何基鴻因病懇請辭職何基鴻准免本職此令

任命楊蔭杭爲司法部參事此令

調任翁敬棠署總檢察廳檢察官此令

調任梁宓署京師地方檢察廳檢察長此令

調任周詒柯署京師高等檢察廳檢察長此令

調任尹朝楨署陝西高等檢察廳檢察長此令

調任安永昌署黑龍江高等檢察廳檢察長此令

般學儐授爲陸軍少將此令

茲修正修訂法律館條例第二條公布之此令

第十一號教令

修正修訂法律館條例第二條

第二條　修正法律館置總裁一人由　大總統特派副總裁二人由　大總統簡派

中華民國九年八月十九日

來函照登

晨報館主筆先生大鑒貴報本月十二日登有傅嶽棻大肆籠絡新聞一則內載『敎育部次長傅嶽棻自依附安福部後大受敎育界之攻擊近以安福部已倒無可庇蔭而各界攻擊復層出不窮遂思運用籠絡手段四出覓人援助遂有傅某等乘機向之自售於是傅嶽棻即於昨日下一部令援照胡仁源成例調彼等入部任用給以優渥之薪俸以爲報酬云云』查鄙人前數日曾接到敎育部調部任用及派編審處審查股辦事兩項部令則貴報所謂傅某者想係指鄙人而言在貴報有聞必錄原不足異惟與事實內容確不符合

（一）調部任用之部令未發表以前并未取得鄙人同意故鄙人毫無所聞

（二）鄙人接兩次部令後詢悉有官吏性質與鄙人夙願不合當將兩部令繳銷始終未到編審處辦事故對於此項部令之有無薪俸絕無所聞至於薪俸是否優渥更非所知

以上確係此事眞象因關鄙人名譽用特陳述並附抄繳銷部令函稿祈貴報據實更正無任盼禱此上順頌撰安傅銅啓八月十九日

（外附抄致敎育部函稿）

敬啓者前奉大部部令第五八號原蒙調部任用嗣又接部令第六十號辱蒙派銅編審處審查股辦事竊銅以大部學生留學於東西洋者十有餘年今蒙派遣理宜遵命况聞審查股之職務係審定中學以下敎科書與銅之學力亦云相符而銅迄未到該處辦事者蓋以於此項職務之性質不甚明瞭頃聞凡調部任用人員皆係官吏竊銅研究學術十有餘年願本所學貢獻社會不欲涉身仕途致蹈科學時代用非所學之失現銅爲國立北京大學敎授作官講學尤覺兩相妨碍爲此特將前兩項部令繳還敬祈准予撤銷俾銅得遂初心至深盼禱此上敬請鈞安不備傅銅謹啓民國九年八月十四日

中七（小香水）（小香水）（小香水）（小香水）天河配　南天門
新七月（白月樓）（金蘭香）胡蝶夢　蝴桃會
新七（尙小卿）（金蘭香）三計
新七月（小四喜）（張蘭卿）天河配
吉七月（兪華庭）（王彬芬）天河配　臥虎溝
廣七月（馬連良）（尙富霞）皖妙計　棉山
文七月（張蘭卿）（楊玉樓）忠孝牌
同七月（賽小平）（王穊卿）
三七（五齡童）（小振庭）牛頭山　捉放
廣七月（鑫小樓）（金翠英）蝴木園　藥茶計

園 七日早 (王金奎)(梁春樓) 探陰山 盜魂鈴
界 (小俊峯)(倚小卿) 惡虎村 三星位
世界 七日早 (小俊峰)(陳乾江) 賣弓計 伐齊東
戲院 七日早 (王玉如)(艷桂影) 斷密劍 鐵蓮花
園 七日早 (俞步蘭)(石韞玉) 鳳陽花鼓 女起解
樓 七日早 (劉富溪)(譚富英) 天水關 碰碑
園 七日早 (小寶芬)(姜桂鳳) 辭朝 五人義
園 七日早 (郭仲衡)(小翠花)
園 七日初 (小桂花)(俞步蘭) 鴻鸞喜 天河配
樓 七日早 (十三旦)(小會芬) 天河配 血手印

藝術談（三〇）

紹虞

▲藝術上的非美及醜

吾人普通所謂『美』、都是相對的而不是絕對的。各種藝術品的見爲美的、都是與非美及醜比較而言。量宜、力宜、形式上及理想上都足以引起美感、所以吾人使稱之爲美、這全由於相較而見的。

物之不得謂爲醜、亦不得謂爲美的、即是非美。非美的原因：一種是美的缺乏、一種是美的不足。應美而不美的、稱爲美的缺乏。要美而未能美的、稱爲美的不足。譬如從建築上講、有一座大的牆壁—屏障、一無雕刻或彩繪的裝飾、此雖無污點缺憾可指出、因不能謂之醜、但亦不能謂之美。又或一個廣大空曠的園子、不加點綴、吾人見其空虛、而莫明其所以空虛之故、這即是美的缺乏。至於美的不足的心理、則是由其內容卑劣之故、而想可以更進於美的觀念。未純熟的繪畫、少工夫不自然的歌詩、雖不能明指其疵病、但總不能以此爲滿足、這即是美的不足。這二種雖未入醜的範圍、而以與美的理想、有所缺憾、故爲非美。

醜亦有二種分別；一是形式上的醜、一是理想上的醜。理想內容、本極完善、只因表現的形式不當、不相適合、所以覺得是醜、這是形式上的醜。理想內容、本已不當、則所表現的形式、亦自然覺醜、這是理想上的醜。

這兩種醜、亦是相對的而不是絕對的。吾人見到形式上的醜、便覺得和吾人理想的標準、不相符合。畫虎而不成的、便覺其醜、即因吾人觀念中、有一標準理想之虎在。又吾人對於理想上的醜、便覺得其背理、所以覺其背理、即因於有一個可以指出背理的根據。譬如魔術性的藝術、奇形怪狀、吾人覺其不合、即由於以人形爲根基故。

以醜與醜相合、固是最下。以醜與非美相合、亦起厭惡。以低度的美、合於高度的醜、則觀者不注意其美、可謂枉費。以高度的美、綴以低度的醜、適使觀者愈見其醜。合多數低度的美、裝飾一處、這是繁縟。以高度的美、用得不當、或過於煩重、反是動人不快、這無異美的自殺。——這幾種都是藝術家所當避的。

科學談

◇什麼叫力？（七）

侯疑始

元來、原子在分子中、無時不前後來回的顫動的。他藉著原子間底引力、使位置的力與運動的力輪流變換、以成運動。他那顫動底現象、正和『擺』底擺動、完全相同。原子在分子中這般運動、我們人底肉眼是不易看見的、好在那『擺』底運動、彷彿就是原子運動底放大影片。看見『擺』底現象、就同看見原子底情形一樣了！。原子這般運動有遲有速。因他一遲一速、我們觸覺就會起冷熱的感覺。由此、可知普通所說『熱的力』、也不過是『原子運動的力』而已。

譬如有人舉起很重的鐵鎚、去擊鐵片！鐵鎚一經舉起、就給有位置的力。等到鐵鎚往下落、位置的力就變爲運動的力。如鐵鎚已經擊着鐵片、運動的力一面消滅、鐵片一面就熱起來。倘使得鐵鎚上下來回連擊鐵片不已、則鐵片就會熱到手不能近的程度。大家知道能？從前沒有火柴底時候、全仗火鐮擊石取火。這擊石發火、正是運動的力變爲熱的力底確切實例。要之這熱的力、也非什麼特別的力、止是大的物質塊兒底運動、變形爲小的物質原子底運動罷了。

鐵片受擊而熱、也不過暫時的。他的熱必定漸漸的冷起來、還歸元來的狀態。那麼、這時候、熱的力究往何處去了？原來、這時候鐵底原子運動、移給他周圍物質（像空氣、地球和別的種、）底原子了。那情形、正和玩台球戲時、一個球底運動傳給別的球、一般無二。乃是集中一處底原子所有運動的力、傳播四方。決不是消滅了的。祇因四散去的範圍太廣大、無論用何精密的器械、都不能檢查出來呵。

小說

◇恐怖（二）

俄國柴霍甫著　沈穎譯

我們從酒舖裏出來、走到教堂、坐在教堂的門外面、等候着馬夫、索洛克穆柴尼科夫距離我們很近、把手掩在口上、爲的是緊急時、可以在手掌裏咳嗽、表示出恭敬的樣子。天色已然黑暗了；蒸起晚間的濕氣、月亮也將要升起來。在那清靜多星的天空、只有兩片雲、湊巧正在我們的上面：一片大雲、那一片比較的小些、他們全是一樣的、宛然母親帶着自己的小孩、一個跟一個的向那方飛去、那裏耀映着晚霞。

奚林說道：『今天的天氣很好。』

『非常的好………』索洛克穆柴尼科夫說着、很恭敬的在手掌裏咳嗽。『奚林、你怎麼想起往這裏來呢？』他用那諂媚的腔調問着、看來好像要借此長談似的。

奚林也沒有答覆他。他長嘆了一聲、也不看我們、只悄悄的說道：

『我所受的困苦、就是那一種原因、應當向萬能的上帝懺悔。我的確是墮落、無能的人、但是請你信任我的良心：沒有一片麪包、還不如個狗呢…………奚林、請寬恕我罷！』

奚林也不聽他的話、只把頭倚在拳上、不知道想些什麼。教堂座落街的末端、高的河岸上面、我們由柴墻的鐵柵、可以看得見河那一面、有一片河水汛濫過的草地、射出薪柴、明亮、金紅的火光、薪火的附近、有些黑色的人馬走動。薪火後面、距離他稍遠的他方、也發出熊熊的火光：那便是鄉村……那裏正唱着歌曲。

河上和草地上升起霧來。一縷縷高細、濃厚的白霧、和牛乳相似、在河面上搖曳、遮蔽着星光、籠罩着垂楊、每一分鐘裏他們的狀態就變換一次、現出來有一些在那裏廻繞、有些彷彿點頭致敬、有的伸起自己那帶着寬大牧師的袖口的手、向着天、好像祈禱似的：……奚林看着這種濃霧、不覺引起幽靈、死者的思想、廻過身、臉兒向着我、現出憂愁的微笑、問道：

『老友、請告訴我、我們有時談論起些奇異隱密、幻想的事情、借用的材料、不是從生活裏來的、爲什麼一定是從幽靈的世界、和冥府裏來的呢？』

『這非常的奇異、我很不明瞭。』

『莫非你了解生活麼？請你告訴我：莫非你對於生活、比較對於死後的世界、知道的多嗎？』

奚林坐的越發離我近了、因爲在我的頸上、覺得他的呼吸。暮色蒼藹裏、看着他那青白乾瘦的臉兒、更爲青白了、黑色的鬍鬚——比煤還黑。那雙憂愁、誠實、稍爲恐怖的眼睛、現出好像要給我述說些奇異事情的神色、目光灼灼的看着我、按着平日、用那哀懇的聲調、繼續說道：

『我們的生活、和死後的世界、同是一樣的不明瞭、不可思議。誰若是畏懼幽靈、那個人便應當畏懼我、這些火光、和天空、因爲若是細細的想來起、那種玄妙、幻想的地方、不下於那個世界的幽靈。皇子迦木列特不去自殺、也是因爲畏懼那些幻象、被他們用長眠來恐嚇他、我最喜歡他那著名的自語、但是他永遠也沒有使得我心裏感動。我認定你是我好友、有時我在悲傷的時候、描寫自己臨死時的景象、我的幻想、發現出一千多陰氣森森的幽靈、使自己到那最苦惱的、夢魘的地步、我可以給你証實、我沒有見過比較這個更爲奇異的。衆人說幽靈很奇異、然而生活也是不可思議。我不了解生活、並且很畏懼他。我是不知道的、大約我是個有病的人、若是一個強健的人、就可以了解所有的、看着、聽着、但是我把這個『若是』失掉了、一天天的被恐怖來戕賊我。病就是——非常的畏懼、因此我就被生活的畏懼、使得我病了。有時我躺在草地上、凝視着小的甲蟲、那種甲蟲是昨天剛生出來的、什麼也不曉得、我覺得他的生活、由連續不斷的恐怖所組成、從他那裏、就看到了己身。

（未完）

詩

屠爾盖涅夫的散文詩（二七）

沈穎譯自俄文原本

二十六　淺藍的世界

啊、淺藍的世界！啊、淺藍、光明、青年和幸福的世界！我在夢裏看見過你：……

我們好幾個人坐在那一隻美麗、裝飾的小船上面。白帆彷彿雁胸似的在飄動的旗子下面揚起來。

我不知道誰是我的夥伴；但我覺着這些人、也彷彿我似的、那樣的年青、愉快和幸福！

我也不理會他們。我看見周圍一片沒有邊岸、淺藍色的大海、都被那金鱗般的微波遮蓋着—頭上也是那樣毫無邊岸、好像淺藍色大海般的天空—他的上面有一輪宛然微笑、和藹的太陽。

我們當中間或發出種洪朗、歡悅的笑聲、好像上帝的笑聲！

忽然不知從誰的口裏、發出幾句話、詩、充滿了奇異的美麗和靈感的能力：……現出來、是那天空作響來答覆他們—周圍的海都覺得震動了：……可是那裏又漸漸的靜了。

我們的小船微陷在浪花裏、在那柔軟的波浪上、向前航行。也沒有風吹着他走；被我們的良心來駕駛着他。我們想着往那裏去、他彷彿是一個生物、很服從的、使往那裏去。

我們遇見些魔術的、朦朧的海島、射出寶石、青玉、子母綠的光華、沿岸吹出種令人酣醉的香氣；其中的一些島上落雨似的、將白玫瑰花和米蘭花撒在我們身上；從別的些島上突然飛起一些虹彩長翼的鳥兒。

那些鳥兒在我們上面廻翔、同着這些鳥兒飛來一種愉快、美妙的聲音：……聽見他們中間有女子的聲音、那周圍的：天、海、高處搖動的白帆、船尾潺湲的水聲—都說的是愛情、光明的愛情！

我們中間每人都愛戀伊—伊在那裏……看不見、可是很近的。再一轉瞬間—伊的眼裡射出光華、顯出愉快的笑容：……伊的手握住你的手—引你到自己那永久存在的樂園裏去！

啊、淺藍的世界！我在夢裏看見你了。

一八七八年、六月。

研究

◇中國的家庭問題（三）

易家鉞

婚姻問題、的確是家庭問題中的台柱、因爲婚姻是成立家庭的重大的要素：家庭的不和、什有九是婚姻的關係、中國人的婚姻權、一齊操在家長的手裏：其名爲兒子娶妻、其實爲自己娶媳；其名爲女兒嫁夫、其實爲自己招婿；總之、嫁夫與娶妻、和當事者不相干、當事者也管不着、像李林甫挖個窗窿、使他的六個美麗的女兒、自選貴族子弟（見唐人說薈）、已是不可多得；不過李林甫的招婿法、簡直把女兒當作洋貨舖裏的化粧品、所以要『開一橫窗』、並且『飾以雜寶、綏以降紗』、那隱隱約約的仙姿、要使貴族子弟入迷魂陣；簡直把女兒當做鑑子了！中國舊式婚姻、像李林甫這樣開通、還是鳳毛麟角；從大體說、中國的婚姻、可分爲三種重要的形式：

（1）權勢的婚姻　即婚姻的目的、在『貴』的一個字。從前曹操既殺董貴人及伏皇后、又把他的女許配漢獻帝、這就是以女兒做交換權勢的贈品、後來社會上一般人所謂『門第』、『家閥』、都是由這種權勢的思想傳襲而來的。

（2）財產的婚姻　即婚姻的目的、在『富』的一個字、這種婚制、發達最早、西洋古代叫做買賣婚姻（Marriage by Purchase）；中國儀禮上、載納徵之以玄纁束帛儷皮、即本伏羲制嫁娶以儷皮爲禮的意思、即是實行買賣婚的明證；其他如春秋書『納幣迎女』、周禮著『媒氏』、都是財產的婚姻的濫觴；到現在社會間、還留存這種風習、使我們不能不崇拜聖人呀？！

（3）色的婚姻　即婚姻的目的、在『貌』的一個字。世說新語補卷四上說過：『曹公聞丁正禮才美、欲以愛女妻之、以問五官將；五官將曰：女人觀貌而正禮目眇、恐愛女未必悅也！不如與伏波子懋、太祖從之……』、後來太祖又失悔、那末『既有今日、何必當初』呢？並且既不是他的愛女不悅、又不是曹公不滿意；只是五官將的一句話、就送掉了一個才子、這種婚姻大權、眞操縱得奇怪！像這類的結婚形式、還有許多變形的、異種婚姻、眞不勝細述。我們只看這幾種婚姻的結果是怎麼樣？

（1）權勢的婚姻的結果、我舉一例：

『朱買臣家貧好讀書、不治產業、常刈薪樵賣以給食、且行且誦書、妻羞之求去；買臣笑曰：「我年五十當富貴、今已四十餘矣！女苦日久、待我富貴報女功」、妻恚怒曰：「如公等終餓死溝中耳！何能富貴」？買臣不能留、即聽去。其後：……買臣乘傳入吳界、見其故妻、妻夫治道；買臣駐車、呼令後車載其夫妻到太守舍給食之、居一月、妻自經死』（節錄班固漢書）

像朱買臣的妻、嫌買臣下賤、不能終身共甘苦、到買臣做了太守、又歎慕權勢、因此纔而自殺；這是千古的一個好例啊！

（2）財產的婚姻的結果、我舉一例：

『清袁枚爲邑宰時、有錦心繡口之才女、被其父賣嫁於一俗賈、不平而私奔、被捉將官裏去；一見袁枚、即呈詩曰：五雲深處素馨花、誤入淮西估客家、得遇江州白司馬、敢將哀怨訴琵琶』（據小倉山房尺牘）

唉！做父親的想得幾文錢、硬喪失他女兒一倍子的幸福；並且鬧出私奔的結果、我說這位女子、還是能作館行的；可憐那『猶抱琵琶半遮面』的姑娘、自歎『良人重利輕別離、前月浮梁買茶去』、那才是苦呀！

（3）色的婚姻的結果、我舉一例：

『清張春江作龍陽、有詩云：人各有性情、樹各有枝葉、與爲無鹽夫、寧作子都妾』。（隨園詩話）

這是重色的報應、輕視女子的反響！假使張春江自己不以『美男子』自居、而安於黃臉老婆、又何至鬧出這種笑話？反之：像宋廢帝爲山陰公主置面首左右三十六人、和現在的一夫多妻、都是不良婚姻的好現象、也就是他的結果！

由這三個例看來、無一個不是不良婚姻的結果、無一個不是解開家族團結的原動力、我們不要家庭則已；如果還覺得要他、務必使也少出點醜、少加些毛病、而夫婦的不和、實爲使家庭動搖的原動力；因爲有夫婦然後有婚姻、有婚姻、然後有家庭、像前舉的三個例、朱買臣的妻與他不和；某才女與他的夫不和；張春江與他的妻不和；都是因爲夫妻不和、所以鬧出許多笑話、許多難解決的問題、此外我們還知道一件事、就是古書上說的：『周太常清潔守禮、當臥病齋宮、妻閔問所苦；周以爲干犯齋禁、大怒、收送詔獄、時人爲之語曰：「生世不諧、作太常妻；一歲三百六十日、三百五十九日齋；不齋醉如泥」』、這豈不是男子的專橫嗎？這豈不是夫權的表現嗎？

總而言之：婚姻問題、是家庭問題中最重要的一個、我們知道在家庭裏興風作浪的、一是父；一是夫、總說一句：就是成年而有權力的男子、而受其蹂躪的、一是子女；一是妻妾、總說一句、就是成年及未成年的而且沒有權力的男子和女子、我們要解決家庭問題？請先把在家庭內興風作浪的一羣蝦兵海將一網打盡！

訂正：前日本稿有排錯的地方今特更正：（1）第二、在共產要是同居而異產（2）中國人只有家庭沒有什麼國家、也沒有什麼世界（3）一由於社會思想的發展。

講演

◇教育哲學（二九）

杜威在南京之講演　倪文宙　張念祖筆記

我今晚要講學校應該設法培養共和國社會所必需的四種心理習慣。或心理態度。就是

一。公開心
二。有目的
三。負責任
四。欣賞能力

所謂公開心。即是廓然大公。能繼續發達生長的心。倘若我們的心。爲習俗成見所束縛。那就不能生長。那就禁錮而不能公開。兒童的心。無拘無束。廓然大公。情情願願受納外來的種種事物。來改組他的經驗。所以兒童心是公開的。是有繼續生長的能力的。這種公開心。可從兩方面表白他出來。第一是消極的。就是一切成人。都應該把自古相傳不好的習俗和成見打破。一排除不好的舊觀念一盡力把新觀念吸收。第二是積極的。就是人對於別人的思想和需要。該當至公無私。表示同情。發生同情。若使人沒有同情。那就心境閉塞。不能繼續發展生長。不能吸收外來之新知識。來改組他的經驗。學校裏所用不惟種種的方法。能使兒童心境閉塞。囿於成見。或使兒童心公開。能吸收外來的知識與思想。有的時候。教師的一言一動。都和兒童的思想。有莫大的關係。莫大的影響。這種地方。在教師或者是不知不覺的。在兒童方面。卻好像都能夠了解有效的。尋常學校裏。有幾個方法。和兒童思想繼續的發展。有大大的不利。現在我把他們分述如下。

一。機械習慣的養成。即教者施教時。常使學生反復練習。一再做過已做的事情。久而久之。兒童的心思才力。漸囿於機械的習慣。而不能設法超脫。以吸收外界的新知識與新思想。

二。偏重客觀的標準。譬如教室中教師的教授。重結果而不重正確之歷程。又如教兒童讀數學的時候。只教他們答案的求得。而不教他們注重於如何求得答案。教兒童學習語言的時候。只教他們模倣成人。合乎文法。不教他們所以言語正確的緣故。這種辦法。都能夠禁錮人的思想。眞能夠使人的思想。減殺自由發展活動的餘地。有一個英國學者。曾經說。「學校中智識生活的所以不能大大發展。第一件事。就因爲學校的目的。不在造就研究的學者。而在造就師云亦云。俯首聽命。沒有創造能力的學生。」

三。學校中太重威權。例如教師所說的話。和課本中所載的文字。都須強使兒童俯首順從。一點不給他們有質疑問難。自由發問之餘地。有許多人。在學校裏讀書。以爲已經先全知道了世上的學識。殊不知一切的知識。現在還尙在創造進化的生產歷程當中。又有一種人。以爲凡是有價值的知識。已經都給古人發明。人生斯世。無須再造創作。祇須模倣學習。就算能事已盡了。這種思想。都是公開心最大的仇敵。而況好奇心與發明心。是兒童天賦的能力。那嗎我們應該怎麼樣設法誘導培養。使他們的心境公開。從事探察考求使他們知道當世的知識。還在勇猛精進的歷程當中呢。若學校中之空氣。處處把威權所迷漫。凡百問題。祇須借教師之一言。與書本中之文字來解決。或者雖有思想發生。以爲已經極頂。不必再加研究。只要從事吸收。就算滿足。那嗎一定能予吾人以思想上繼續發展的莫大阻力。才識的這幾種心理習慣。都足以阻止我們的心境上之發明與創造。所云發明與創造。不是專從結果方面說。但是也從方法方面說。所以發明不必定是發前人所未發。創辦不必定是創前人所未創。只要我的方法與歷程。能夠不苟同前人。那仍舊不失爲發明與創見。眞正有創見。有發明。有達到目的的方法。才算是近於眞實。若僅僅做法他人毫無方法以達到目的。那就是虛僞。就是眞實之敵了。拿威權來強人同我。這卽屬缺乏同情。卽是近於武斷。結果必至我的心境。不能繼續發展。

（未完）

中原金珠店

北京香廠電話南局二八八七 南局五百五十二

金銀首飾

式樣新鮮 寶光珠玉 鑽石鑲嵌 眼鏡時表環 圖章響瓶卣 爵鼎藍 寶光珐 物器皿 大餐席綫 玩物 紀念獎章 一應俱全品 所製各保 低潮小換

篇幅短 備舉實難 諸君光顧 價格從廉 請試購用 知無妄言

衛生第一 痔漏除根丸

此丸清血消毒化堅止痛專治外二十四種痔瘡漏瘡究其病源不外乎醉飽入房勞役過度病後毒熱乘虛下注初起大便帶血或便血如注或肛門起小瘡瘟或疼或癢或黃水浸淫或遇勞即犯突出肛門如腸如葵如南芋如蜂房奇形怪狀疼痛難忍以及漏瘡日久甚則屁從管出糞自孔流種種惡症屢治不愈者急服此丸輕者半料重者一料保管除根永不再犯 每料六盒定價大洋五元零售每盒大洋一元外敷化腐止痛五寶散每六瓶大洋一元五角零售每瓶大洋三角隨藥另有詳單外寄不論多寡概加郵力二角謹防鄰近冒充 德生堂開設北京正陽門外虎坊橋橋東路南便是

專治花柳毒瘡

發現者再不顧重診治恐上升巔頂下溜湧泉凡輕者損傷五官重者命在旦夕但係由毒所發完全負責定日保痊永遠除根倘傳染妻子亦可起至午後五點鐘止過時不候外診早到者有 [illegible]

花柳染毒初起不過下疳下淋濁尿刺痛便毒魚口等症易調治不難除根最怕日久失治或投藥誤方以致引毒內陷筋骨疼痛發現楊梅腦筋所達之處發現內外險惡諸症勿論遠年近日本醫生按病施治約到病除請諸公注意早到十點鐘 [illegible]

經驗靈藥 耳聾丸

此丸專能升清降濁通關開竅凡因急怒傷肝飢飽傷脾肺燥氣虛腎虧虛火以及濕痰上壅皆能耳鳴耳聾頭目暈眩常患諸病服此頓覺清氣上升濁氣下降耳竅俱通耳聽響或若蟬鳴百治不效急服此丸至五服立覺清亮矣 此劑本堂獨門首創除均模仿近見京津等處竟有襲名假冒者購藥諸君注意幸勿受其欺騙也 宇號價目同下

屢試屢驗 偏墜疝氣丸

此丸最能疏肝煖腎祛寒化濕凡偏墜疝氣上下串痛左右偏墜丸寒冷其涼如石其堅如鐵小腹有形久而不消時發時止疼痛難忍者急服此丸引以黃酒或用蘋蜜送下立止疼痛屢奏奇功兼治腎囊濕癢等症尤妙謹防冒充以上兩種每料價洋四元外埠函購外加郵費二角 德生堂開設京師正陽門外虎坊橋橋東路南 本堂並無寄售分設

花旗西洋參 零整發售

美國西洋參經中西大醫家考驗為補養最為雄厚最易見功有力珍品氣味甘香無大寒大熱弊大生益津增加食量補五臟安精神定魂魄止驚悸除邪氣明目開心年智凡勞過度疲倦無力虛弱等症久服必能身體健康輕身延決液非尋常補藥所可及也如蒙賜顧請駕臨大柵欄 寶記西莊 護國寺 寶華樓 接洽可也 電話南局一一六九 西局七百十八 寶記西莊謹啟

顧 館 體 主 强

報界鉅子孫灌夫先生學識兼優望名素著津沽社會婦孺皆知以筆代舌不啻苦口良言維持風正化人心孫君著作日日流行社會多矣孫君曾自述其生平略史規照錄之以供案牘勞心者之研究於庚子年間蒙五省授軍營營務處派充隨辦營務差使彼時年方二十餘歲鞍馬為役筋骨異常勞碌西江行營夜不安枕時有遺精之症自恃青年未嘗介意是年又蒙山東武備學堂全省營務處派充武備學堂收支審世教先生即前大總統之令兄

孫君在津辦報多年津沽同胞受益良多 友文先生大鑒 部人日辦

西藏青果到京

火肺熱氣濁咽喉疼痛牙疼等症可稱獨步凡政客學士軍人備之若開會公讌授課旅行每用一枚口中含化避瘟驅水沖飲較龍井茶尤清胸消食開胃及一切功效不可盡述 寄售處北京觀音寺北洋大藥房 普生堂謹白

明諸係身故君子為之防病多自染本良劑而先制防宜入借巨晉特由西藏運來青果其性清降其痰熱工商界梨園界官常大疫生津止渴或用大盒洋一元中盒洋五角

新到 育興賓 壯陽片

育興賓治陽萎有特效為醫藥界所公認自歐戰發生後資興貨不多見某國乘此時機竟參雜燐酸性辛燥與陽之品冒充此育興賓但與無益反與滋生有害本公司有鑒於此特由美國著名達美局運到純淨育興賓專治陽痿不舉舉而不堅堅而不久難即藥滿之愛情艱於續嗣等症者惟此藥功效極速五分鐘內即顯效驗故凡身體強壯無病及白晝間萬不可妄服否則恐因藥力致有不雅之現像耳夜間臨眼時方可服也每瓶定價大洋五元每打五十元又新到廣嗣興陽片主治各症與育興賓略同片亦用育興賓為主佐以各種補劑惟功能不及純淨育興賓之速且大也▲每瓶定價一元二角每打十元▲經售處天津法租界梨棧大街吉慶里三十六號環球奇藥公司外埠函購無論多寡外加寄費二角匯兌不通郵票八金按九五折算▲代售處北京青雲閣內樓上華歐大藥房 山東濟南普利門內華歐大藥房 保定府南西大街華英大藥房

注意 諸君賜顧務請認明漢文鍾達忠字樣併金色鍾十商標庶不受致奸商巧言所愚也

眼科光明丸

十二症功效無比與衆不同▲此丸專治男婦老幼風火眼疾火朦雀朦暴發火眼偏正頭痛老眼昏花努肉攀睛白目紅腫輕者為雲重者為翳常見黑花迎風流淚天行時明如雲如霧或瘀肉遮睛血貫瞳人或害眼後視物乏力爾皮隱澀作痛作癢等症多年不愈或中西醫治眼未能去根者立保回春屢試屢驗治愈之人無數眞乃眼科之聖藥也服價目每盒大洋一元每打十元外埠函購外加郵費二角並無分設代▲專售處北京前門外琉璃廠小沙土園南頭路南馮玉堂藥社啟 代買並無脚力

此藥馮家祖傳百有餘年眼科獨門秘方精選貴重藥料秘製成凡眼科七十二障珠紅綫眼雲翳不眼發眼急服此丸另有仿單注意假冒售託報入

壽世 養血安坤膏

此膏專治婦女經血不調月經前赶後錯忽多忽少血色不正紫黑成塊崩漏白帶肚疼肚腹甚至滿坑打食腰痠腿疼兩脇發脹胸膈滿悶嘔吐惡心或生氣鬱或貪寒涼瘀血成病左邊一條右邊一塊攻上攻下心口疼痛氣短神驚心慌心跳頭暈眼黑痠軟無力咳嗽痰喘午後發燒面黃消瘦不思飲食日輕夜重自汗盜汗以上各症皆因氣血兩虧經血不調之故或婦人胎前失調產後作病姑娘月信不通經閉乾血癆症一切諸虛百損千方百藥治之不效或二張立貼立效一張貼肚臍一張貼血海（即是腰眼）貼至七日諸症全好貼至月餘經通月事飲食倍進百病消除貼至百日身體強健心快神安百病不生常貼此者益壽延年且室女婦人或有諱疾忌藥不肯服藥貼此膏不受苦口之虞誠養血安坤方藥妙靈之效也用膏貼時忌生冷辛涼一切寒涼食物

每張大洋壹圓伍 普仁堂杜 寓北京前門內戶部街路北門牌十九號

悌安氏各種良藥

●秘製和胃舒肝丸

此藥經售有年風行海內與尋常之舒肝丸迥不相同主治男婦老幼暴怒傷肝以致週身串痛或腰背抽痛四肢麻木肚腹膨脹氣鬱不舒中脘不快胸脅刺痛兩脅發脹堵塞不通夜不成寐嘈雜倒飽噯氣吞酸嘔吐痰水五噎十膈飲食不下肝氣上沖眼目疼痛傷酒傷食心胃作痛心荒心跳重則頭暈眼黑婦女肝風氣瘀血痞以上諸症不論遠年近日服之皆可除根誠為解鬱寬中之聖藥也

▲價目 每丸大洋一角每打一元

●痔瘡內消立愈丸

痔瘡一症名類甚繁如火痔氣痔蟲痔濕痔血痔等等不一其得病之原因不外乎感受濕毒風燥蘊結大腸然初起之時輕者作癢重者作疼時愈時發延綿日久則生管成漏行坐艱難累月經年耗損元氣苦楚萬分已成痼疾本醫於痔瘡一門研究有年精製此藥主治內外各痔痛癢難忍肛門腫痛堅硬難消大便艱難便則見血生管成漏濃水淋漓肛門潰爛花柳毒痔脫肛下血勿論新久皆能除根永無再犯之虞

▲價目 每大盒大洋一元中盒五角試驗小盒二角

●潤膚潔白淨面美艷霜

人之面部最宜光潔姿容不潤頗不美觀如面膚黑枯焦黑黯或黑斑粉刺晦暗黑痕各恙居於面部不但令人見而生厭交際之間亦自慚形穢也殊為憾事本醫精製此霜勿論男婦老幼面色粗糙身有汗氣者每日淨面及浴身可代皂用隨意搓洗洗之數日則面如粉玉雪肌光矣潤洗異馥芬芳香含汗孔不但飾外表之美觀而且與衛生有益也主治面膚黑焦粗不潤雀斑粉刺酒刺汗斑晦暗黑痕烟酒滯色濕毒風熱面生痱瘡肌膚枯乾遍體燥癢腋下狐臭圈癬赤鼻

價目每盒大洋二角每打二元以上各藥性質純良功效卓著頗蒙各界所贊許近有無恥之徒襲名假冒魚目混珠賜顧者詳認有悌安氏字樣庶不致被奸詐朦騙也各藥用法另有詳細仿單

▲總發售處 東四六條瑞豐大藥房 代售處 前門大街中美大藥房 大柵欄亞康大藥房 觀音寺華英大藥房 西四寶光大藥房 後門外濟生堂 東安市場瑞華大藥房 淨面美艷霜各大藥房均有代售

筋系痛疼痰火結核

由韋廉士大醫生紅色補丸得獲全愈且強健復原矣

筋系疼痛病源不一但因身體衰殘致起是症者居多故是症之起往往傷風之後或感受風寒或山瘋瘴癘瘋濕骨痛以及一切虛弱各症之後多起是疾痰火結核又名瘰癧亦係虛弱乃是起於頸項痰核腫脹瘰癧不一是也此二症之治法均須補血

健腦使身體有力為要韋廉士大醫生紅色補丸適為合用在天下各處已曾救治千萬之患以上二症者矣即如福建上杭城援閩粵軍第五支隊司令部副官長黃炎興君之証據即可知矣其來函云鄙人自前年由粵出發援閩因受水濕百病叢生患腦筋疼痛之症與及咽喉外痰火結核屢醫無效後得同事關君履初云及韋廉士大醫生紅色補丸之功效前患頭痛依法照服二瓶舊病化為烏有鄙人亦閱報章屢頌韋廉士紅色補丸之靈驗託友往汕頭購到半打初服二瓶各病漸漸消除於是續服諸恙悉去強健復原請登報章以告同病可以問津特誌數言以伸謝

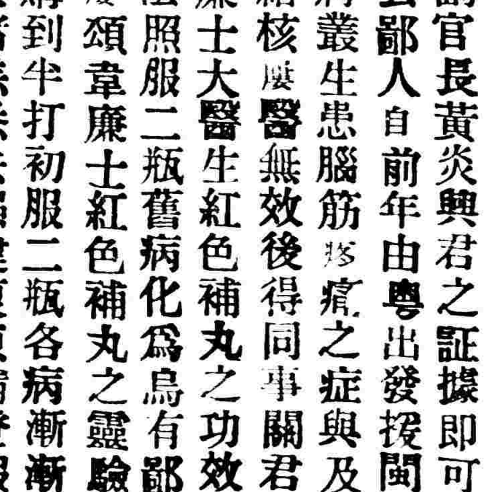

韋廉士大醫生紅色補丸曾經療治 血薄氣衰 諸虛百損 胃不消化 瘋濕骨痛 山嵐瘴癘 以及婦科疑難諸症 凡經售西藥者均有出售或直向上海四川路九十六號韋廉士藥局函購每一瓶英洋一元五角每六瓶英洋八元郵力在內

奉送小書能助衛生

茲有精美小書能令閣下及尊夫人與令郎等均獲康強之樂或覺身體力薄之時如何能使復原如欲索取即須寄一明信片至以上所列地址原班奉送

嬰孩腹瀉治愈

在安東有服用嬰孩自己藥片者是也

腹瀉係一種最普通最危險之症候小孩年年在此季為最多患是症速即如療治得法可免危險是以為父母者若購備嬰孩自己藥片於家中以防不時需可冀轉危為安即須服此藥片數次可免腸胃各症倘或睬見嬰孩有疾病與以此片得享平安獲益非淺

東三省安東地方檢察廳長東煜光先生來示云鄙人嬰孩年未週歲生後即得腹瀉一症日以十數次計延醫殆遍迄未奏效以致體質弱甚及服用嬰孩自己藥片即時見効服及半瓶則日僅大便一次較諸往昔胖美可喜為健壯之嬰兒矣如尊處無從購買嬰孩自己藥片請即寄郵票大洋六角至上海四川路九十六號韋廉士藥局原班郵奉一瓶每六瓶英洋三元郵力在內

此丸揀選珍貴藥品製煉而成性極和平見功甚速專治花柳淋濁或膀胱積塞濕熱以及體虛腎弱致成諸淋者速服此丸數日無不立見奇功真乃淋濁奇效之藥也主治染患花柳之淋濁小便紅腫尿管刺痛之淋濁便前便後帶白之淋濁下元虧損腎冷之淋濁虛寒不固便溺之淋濁服此丸其效如神服法每日服三次每次服五丸連服七日可以除根永無復發